

# **A.S.P. 8 SIRACUSA**

**Direttore Generale**  
*Dott. Salvatore Lucio Ficarra*

**Direttore Amministrativo**  
*Dott. Salvatore Lombardo*

**Direttore Sanitario**  
*Dr. Salvatore Madonia*

## **RELAZIONE SANITARIA BILANCIO D'ESERCIZIO 2021**



## PREMESSA

### 1. DATI DI CONTESTO E DI PRODUZIONE GENERALE

1.1 *L'organigramma Aziendale*

1.2 *Assistenza ospedaliera - dati generali di produzione*

### 2. ASPETTI SANITARI DELLA GESTIONE

Obiettivi di salute e funzionamento 2019

Dati relativi all'attività vaccinale anti Covid-19

2.1. *Dipartimento di Salute Mentale*

2.1.1 *Area Dipendenze Patologiche*

2.1.2 *UOC NPJA*

2.1.3 *SMA - Moduli Salute Mentale Adulti*

2.1.4 *UOSD. Alzheimer*

2.2. *Dipartimento Prevenzione Medico*

2.2.1 *U.O.C. SEMP (Servizio Epidemiologia e Medicina Preventiva)*

2.2.2. *U.O.C. SIAV*

2.2.3. *U.O.C. SIAN (Servizio Igiene degli Alimenti e della Nutrizione)*

2.2.4. *U.O.C. SPRESAL*

2.2.5 *Centro Aminato*

2.2.6. *U.O.C. SIA*

2.2.7. *U.O.C. LSP*

2.2.8 *U.O.S. Centro Gestionale Screening*

2.3. *Dipartimento Prevenzione Veterinario*

2.3.1 *U.O.C. Igiene degli allevamenti e delle Produzioni Zootecniche (Ex Area C)*

2.3.2. *U.O.C. Igiene degli alimenti di origine animale (ex Area B)*

2.3.3. *U.O.C. Sanità Animale (ex Area A)*

2.4. *Dipartimento dell'Assistenza Distrettuale e dell'Integrazione Socio Sanitaria*

2.4.1 *Distretto Sanitario di Siracusa*

2.4.2 *Distretto Sanitario di Noto*

2.4.3 *Distretto Sanitario di Lentini*

2.4.4 *Distretto Sanitario di Augusta*

2.4.5 *UOC Medicina Penitenziaria*

2.4.6 *U.O.C. Cure Primarie*

2.4.7 *CUP UOSD del Governo Aziendale delle liste di attesa*

2.4.8 *UOSD Neurologia Territoriale*

2.4.9. *UOSD HOSPICE*

*Dipartimento Transmurale Ospedalità e della Farmaceutica*

2.5.1 *U.O.C. MEDICINA OSPEDALIERA*

2.5.2 *UOC Farmacia Ospedaliera*

2.5.3 *U.O.C. Gestione Farmaci*

2.6 *UOC Medicina Riabilitativa*

2.7 *UOC Medicina Legale e Fiscale*

2.8 *U.O.C. Materno Infantile*

2.9 *UOS PTE e 118 SEUS*

2.10 *U.O.C Radioterapia*

2.11. *Uffici di Staff*

2.11.1 *U.O.C. S.I.F.A. e Controllo di Gestione*

- 2.11.2 UU.OO.SS. Qualità e Rischio Clinico**
- 2.11.3 U.O.S. Formazione**
- 2.11.4 U.O.C. Affari Generali e Ufficio Stranieri**
- 2.11.5 Ufficio Stampa**
- 2.11.6 UOS Informazione e Comunicazione**
- 2.11.7 U.O.S. R.T.P.**
- 2.11.8 U.O.S. Educazione alla Salute**
- 2.11.9 Ufficio Prevenzione della corruzione**

## PREMESSA

La presente Relazione sulla Gestione, allegata al Bilancio di Esercizio chiuso il 31/12/2021, è stata redatta in conformità alle disposizioni previste dall'art. 2428 del Codice Civile ed in osservanza alle disposizioni previste dalla normativa nazionale e regionale di riferimento.

In particolare, la Relazione sulla Gestione, descrive l'andamento della gestione con riguardo agli investimenti, ai ricavi e proventi, costi ed oneri di esercizio e riporta, così come previsto:

- Le motivazioni di eventuali scostamenti dei valori esposti nel Bilancio di Esercizio rispetto al Bilancio di Previsione Annuale.
- Il grado di perseguimento degli obiettivi in termini di servizi e prestazioni.
- Le considerazioni sull'analisi dei costi, dei rendimenti e dei risultati riferiti ai Centri di Responsabilità aziendali.
- Il risultato dell'attività libero professionale intramuraria.
- L'andamento dei costi dell'assistenza convenzionata.

Per quanto riguarda i dati economici si evidenzia il prospetto di raffronto tra il Conto Economico Previsionale e quello Consuntivo alla data del :31/12/2021

VOCE MODELLO CE	PREVISIONALE 2021	CONSUNTIVO 2021	SCOSTAMENTI
A.1) Contributi in c/esercizio	684.623.484	723.043.595	38.420.111
A.2) Rettifica contributi c/esercizio per destinazione ad investimenti	0	-5.545.099	-5.545.099
A.3) Utilizzo fondi per quote inutilizzate contributi vincolati di esercizi precedenti	11.332.145	14.625.104	3.292.959
A.4) Ricavi per prestazioni sanitarie e sociosanitarie a rilevanza sanitaria	32.506.260	31.794.777	-711.484
A.5) Concorsi, recuperi e rimborsi	4.406.572	13.807.886	9.401.314
A.6) Compartecipazione alla spesa per prestazioni sanitarie (Ticket)	1.387.164	1.493.815	106.651
A.7) Quota contributi c/capitale imputata all'esercizio	9.931.530	10.412.604	481.074
A.8) Incrementi delle immobilizzazioni per lavori interni	0	0	0

A.9) Altri ricavi e proventi	646.673	545.444	-101.229
Totale valore della produzione (A)	744.833.829	790.178.125	45.344.297
B.1) Acquisti di beni	107.091.019	112.592.898	5.501.880
B.2) Acquisti di servizi	408.958.509	424.249.316	15.290.807
B.3) Manutenzione e riparazione (ordinaria esternalizzata)	10.671.654	11.702.533	1.030.879
B.4) Godimento di beni di terzi	5.617.236	6.093.723	476.488
<u>Totale Costo del personale</u>	200.196.979	195.194.366	-5.002.613
B.5) Personale del ruolo sanitario	167.283.433	166.026.489	-1.256.944
B.6) Personale del ruolo professionale	1.420.793	896.097	-524.696
B.7) Personale del ruolo tecnico	14.663.701	14.062.730	-600.971
B.8) Personale del ruolo amministrativo	16.829.053	14.209.051	-2.620.002
B.9) Oneri diversi di gestione	3.209.103	4.069.409	860.306
<u>Totale Ammortamenti</u>	10.970.090	11.138.511	168.420
B.10) Ammortamenti delle immobilizzazioni immateriali	310.493	325.542	15.049
B.11) Ammortamenti delle immobilizzazioni materiali	10.659.598	10.812.969	153.371
B.11.A) Ammortamento dei fabbricati	6.401.678	6.531.907	130.229
B.11.B) Ammortamenti delle altre immobilizzazioni materiali	4.257.919	4.281.062	23.142
B.12) Svalutazione delle immobilizzazioni e dei crediti	0	151.890	151.890
B.13) Variazione delle rimanenze	0	2.692.283	2.692.283
B.14) Accantonamenti dell'esercizio	9.110.925	15.522.860	6.411.934

Totale costi della produzione (B)	755.825.515	783.407.788	27.582.273
Totale proventi e oneri finanziari (C)	-161.598	-179.606	-18.008
Totale rettifiche di valore di attività finanziarie (D)	0	0	0
Totale proventi e oneri straordinari (E)	0	8.925.974	8.925.974
Risultato prima delle imposte (A - B +/- C +/- D +/- E)	-11.153.285	15.516.704	26.669.989
Y.1) IRAP	15.057.598	14.989.872	-67.726
Y.2) IRES	426.752	415.008	-11.744
Totale imposte e tasse (Y)			0
RISULTATO DI ESERCIZIO	-26.637.635	111.824	26.749.459

## 1. DATI DI CONTESTO E DI PRODUZIONE GENERALE

### 1.1 L'organigramma Aziendale

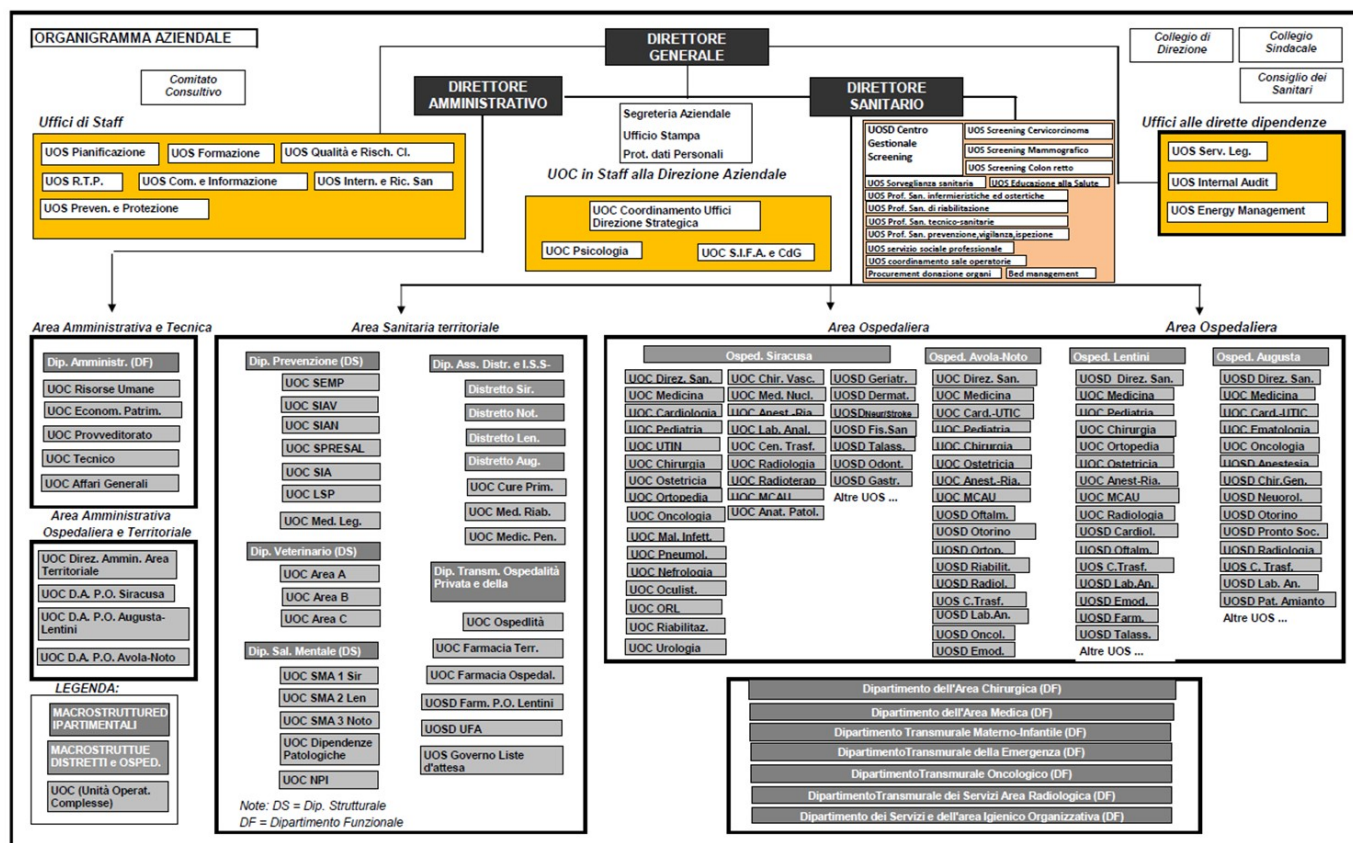

### 1.2 Assistenza ospedaliera - dinamiche del personale e dati generali di produzione

L'assistenza ospedaliera è prestata direttamente nei 4 Presidi Ospedalieri (Avola-Noto sono Presidio Unico) e nelle 5 case di cura private accreditate:

Strutture Pubbliche	
Presidio Ospedaliero Umberto I	Siracusa
Presidio Ospedaliero Di Maria	Avola
Presidio Ospedaliero Trigona	Noto

Presidio Ospedaliero Muscatello	Augusta
Presidio Ospedaliero Generale	Lentini
<b>Strutture Private Accreditate e Contrattualizzate</b>	
Casa di Cura Villa Azzura-Gesin SRL	Siracusa
Casa di Cura Santa Lucia Glef	Siracusa
U.O. Villa Mauritius della Casa di Cura Villa Salus	Siracusa
Casa di Cura Villa Salus	Melilli
Clinica Villa Rizzo	Siracusa
Villa Aurelia - Arcobaleno	Siracusa

#### Ricoveri ordinari

I Presidi Ospedalieri a gestione diretta, nell'anno 2021, hanno erogato 1429029 giornate di degenza. Tale attività è riassunta nella tabella di seguito riportata.

Presidio Ospedaliero	Posti letto medi	Numero casi	Giorni degenza	Degenza media	% utilizzo posti letto
Siracusa	215,50	10.701	69845	6,53	88,74
Rizza	14,17	180	3966	22,03	14,17
Avola	74,42	3790	22837	6,03	83,96
Noto	36,67	1187	11301	9,52	79,96
Augusta	70,33	2.039	15531	7,62	60,44
Lentini	91,92	4475	25.549	5,71	76,01
<b>Totale</b>	<b>505,01</b>	<b>22372</b>	<b>149029</b>	<b>9,57</b>	<b>67,21</b>

#### Ricoveri in Day Hospital e Day Surgery

Nell'ambito delle iniziative assunte dall'Azienda finalizzate alla valorizzazione dei ricoveri in day hospital e/o day surgery, i presidi ospedalieri a gestione diretta, nell'anno 2021, hanno erogato 13266 accessi. Tale attività di ricovero in day hospital e day surgery è riassunta nella tabella riportata.

Presidio Ospedaliero	Posti letto medi	Ricoveri DH/DS	Accessi
Siracusa	28,42	2153	6810
Avola	9,33	727	2249
Noto	2	84	84
Augusta	8	492	2166
Lentini	12,50	826	1957
<b>Totale</b>	<b>60,25</b>	<b>4282</b>	<b>13266</b>

#### Assistenza ospedaliera convenzionata

Le case di cura private convenzionate hanno fornito nell'anno 2021 le seguenti prestazioni riassunte nelle seguenti tabelle:



RICOVERI ORDINARI

DATI RILEVATI DAL SOFTWARE QUANI

CASE DI CURA	N. DEGENTI DIMESSI	GIORNI DI DEGENZA	DEGENZA MEDIA
VILLA AZZURRA	1271	6399	3,39
SANTA LUCIA	853	3806	4,46
VILLA RIZZO	299	1134	3,79
VILLA SALUS	2884	26774	9,06
VILLA SALUS - U.O. VILLA MAURITIUS	1199	11534	9,62
VILLA AURELIA	577	14909	25,84
TOTALE	7083	64553	9,36

Di seguito sono riportati i dati relativi ai ricoveri in DH/DS.

RICOVERI IN DAY HOSPITAL E DAY SURGERY

DATI RILEVATI DAL SOFTWARE QUANI

CASE DI CURA	RICOVERI DH/DS	ACCESSI
VILLA AZZURRA	100	198
SANTA LUCIA	431	740
VILLA RIZZO	543	1043
VILLA SALUS	105	175
VILLA SALUS - U.O. VILLA MAURITIUS	0	0
VILLA AURELIA	0	0
TOTALE	1179	2156

Per il 2021 al dato dei ricoveri ordinary, si devono aggiungere i ricoveri Covid, riassunti nella seguente tabella:

Presidio	Casi Covid
Noto	489
Siracusa	870
Augusta	116
Lentini	200
Avola	4
Villa Salus	4
Villa Mauritius	1
Villa Azzura	1
Villa Aurelia	28
Totale casi Covid	1713

## 2. ASPETTI SANITARI DELLA GESTIONE

### OBIETTIVI DI SALUTE E FUNZIONAMENTO DELL'ASP PER IL 2021

OBIETTIVO 1: Screening					Punteggio Max 9	
Screening Cervicocarcinoma						
INDICATORI	Donne residenti 25-64 anni (dato ISTAT/3, periodicità test: 3 anni)					
	COORTE	24.407			Adesioni/Coorte	
	INVITI	24.409			%	SCALA LEA
	ADESIONI	9.256			37,92%	7/30
Screening Tumore Mammella						
INDICATORI	Donne residenti 50-64 anni (dato ISTAT/2, periodicità test: 2 anni)					
	COORTE	27.899			Adesioni/Coorte	
	INVITI	28.062			%	SCALA LEA
	ADESIONI	7.778			27,88%	5/30
Screening Tumore Colon Retto						
INDICATORI	Uomini e Donne residenti 50-69 anni (dato ISTAT/2, periodicità test: 2 anni)					
	COORTE	54.359			Adesioni/Coorte	
	INVITI	54.369			%	SCALA LEA
	ADESIONI	10.888			20,03%	4/30
Obiettivi di processo						
1	Istituzione U.O. Screening	SI	Delib. 997/13, 751/18 e 1006/19			SI
2	Coinvolgimento MMG	SI	Percentuale di coinvolgimento attivo 100%			SI
3	Aggiornamento Anagrafiche	SI	Aggiornamento effettuato			SI
4	Presenza PDTA per ogni screening	SI	Delib. 682/19			SI
5	Utilizzo Test HPV-DNA	SI	Target 7.800 / Esami 6.718 = 86,13%			SI

OBIETTIVO 2: Esiti		Punteggio Max 20
<b>2.1 Frattura del Femore</b>		<b>(Punt. 5/20)</b>
INDICATORI	Interventi effettuati entro 0-2 giorni dal ricovero / numero totale di casi di frattura di femore su pazienti over 65	
VALORE OBIETTIVO	Media delle migliori 10 strutture italiane (fonte PNE 2017): <b>94,30%</b> Soglia minima sotto la quale l'obiettivo non si intende raggiunto 60%	
VALORE RAGGIUNTO	<b>99,39%</b>	
<b>2.2 Riduzione percentuale parti cesarei (su donne senza pregressi parti cesarei)</b>		<b>(Punt. 5/20)</b>
INDICATORI	Parti cesarei di donne residenti nella regione non precesarizzate (cesarei primari) / totale parti di donne con nessun pregresso cesareo (età 10-55)	
VALORE OBIETTIVO	Valore massimo: <b>15%</b> Soglia massima sopra la quale l'obiettivo non si intende raggiunto 26%	
Maternità I Liv. (< 1000 parti annui)		
VALORE OBIETTIVO	Valore massimo: <b>25%</b> Soglia massima sopra la quale l'obiettivo non si intende raggiunto 28%	
Maternità I Liv. (< 1000 parti annui)		
VALORE RAGGIUNTO	<b>20,61% (I Livello) 25,47% (II Livello)</b>	
<b>2.3 Tempestività nell'effettuazione P.T.C.A. nei casi di I.M.A. STEMI</b>		<b>(Punt. 5/20)</b>
INDICATORI	PTCA effettuate entro un intervallo temporale di 0-1 giorni dalla data di ricovero (con diagnosi certa di IMA-STEMI) / Numero totale di IMA-STEMI diagnosticati	
VALORE OBIETTIVO	Media delle migliori 10 strutture italiane (fonte PNE 2017): <b>91,80%</b> Soglia minima sotto la quale l'obiettivo non si intende raggiunto 60%	
VALORE RAGGIUNTO	<b>96,61%</b>	
<b>2.4 Proporz. di colecistectomia laparoscopica con degenza post-operatoria infer. a 3 gg</b>		<b>(Punt. 5/20)</b>
INDICATORI	Numero di ricoveri con intervento di colecistectomia laparoscopica con degenza post-operatoria inferiore a 3 giorni / Numero totale di ricoveri con intervento di colecistectomia laparoscopica	
VALORE OBIETTIVO	Media delle migliori 10 strutture italiane (fonte PNE 2017): <b>95,30%</b> Soglia minima sotto la quale l'obiettivo non si intende raggiunto 70%	
VALORE RAGGIUNTO	<b>98,77%</b>	

OBIETTIVO 3: Monitoraggio e garanzia dei tempi di attesa in coerenza al PNGLA 2019-2021 ed al PRGLA		Punteggio Max 10
SUB OBIETTIVI	3.1 Monitoraggio ex ante dei tempi di attesa per le prestazioni ambulatoriali 3.2 Monitoraggio ex post dei tempi di attesa per le prestazioni ambulatoriali 3.3 Monitoraggio dei tempi di attesa per i ricoveri programmati 3.4 Piena attuazione degli interventi [IGD e IGO] previsti nella Checklist per la verifica delle linee in intervento del PRGLA 2019-2021 (allegato A1 al PRGLA)	
INDICATORI	3.1.a $\Sigma$ Num Prestaz. Richieste (da 1 a 43) / Tot Prestaz. Prenotate in classe B 3.1.b $\Sigma$ Num Prestaz. Richieste (da 1 a 43) / Tot Prestaz. Prenotate in classe D  3.2.a $\Sigma$ Num Prestaz. Garantite (da 1 a 8) entro tempi B / Tot Prestaz. classe B 3.2.b $\Sigma$ Num Prestaz. Garantite (da 1 a 8) entro tempi D / Tot Prestaz. classe D 3.2.c Prerequisito: compilazione campi (*) in almeno il 90% dei record FI ex50  3.3 $\Sigma$ Num Prestaz. Classe A erogate entro tempi / Tot Prestaz. classe A	
VALORE OBIETTIVO	3.1. Se $\geq 90\%$ sia in B che in D obiettivo raggiunto al 100% Se $\geq 85\%$ fino a 89% sia in B che in D obiettivo raggiunto al 50% Se $< 85\%$ anche in una sola classe obiettivo non raggiunto  3.2. Se $\geq 50\%$ sia in B che in D obiettivo raggiunto al 100%  3.3. $\geq$ al valore mediano osservato della distribuzione (II quartile) 2016  3.4. Realizzazione di tutte le attività previste nella Check-List nei tempi Previsti (se tutti SI = 100% se anche solo uno NO ob. non raggiunto)	<b>4/10</b>         <b>2/10</b>  <b>2/10</b>  <b>2/10</b>
VALORI RAGGIUNTI	3.1 <b>Classe B</b> prestazioni prenotate 10.856 prestazioni garantite 8.797 <b>Classe D</b> prestazioni prenotate 9.661 prestazioni garantite 8.531 <b>Classe P</b> prestazioni prenotate 1.141 prestazioni garantite 1.136  3.2 Prerequisito = 93,05 % Tutte le 8 prestazioni presentano percentuali superiori al 50% sia in classe B che in Classe D  3.3. Non è stata definita la modalità di attribuzione del punteggio. Ipotizzando l'attribuzione in proporzione al numero di casi per ciascuna prestazione monitorata il risultato, raggiunto in <b>11</b> prestazioni su <b>14</b> , è pari al <b>77%</b>  3.4. Tutte le attività previste nella Check-List realizzate tempestivamente	<b>81%</b> <b>88%</b> <b>99%</b>  <b>SI</b>  <b>SI</b>  <b>SI</b>

OBIETTIVO 4: Garantire gli standard e i requisiti di sicurezza nei punti nascita pubblici e privati accreditati del SSR		Punteggio Max 10											
		PESO (punt.)											
SUB OBIETTIVI	4.1 Punti Nascita 4.2 Migliorare l’appropriatezza dei ricoveri e la sicurezza delle cure neonatali	5 5											
INDICATORI	4.1) Punti Nascita Numero requisiti garantiti / Totale requisiti previsti dalla Checklist <div>Costituisce pre-requisito l'obbligatorietà dei requisiti relativi alia presenza del personale ostetrico, ginecologico, della guardia attiva H24 anestesiológica e pediatrico/neonatalogica H24, della garanzia degli esami di laboratorio ed indagini di diagnostica per immagini e la disponibilità di emotrasfusioni h24 e della presenza di una sala operatoria che deve essere sempre pronta e disponibile h24 per le emergenze ostetriche nel blocco travaglio-parto</div> 4.2) Appropriatezza / sicurezza cure neonatali  4.2.1) Punti Nascita senza TIN (Terapia Intensiva Neonatale) 4.2.1.1) Numero di nati con età gestazionale inferiore a 34 settimane compiute la cui madre sia stata ricoverata da più di 24 ore (1 giorno) VALORI OBIETTIVO: 0 (Fonte: SDO e CEDAP)  4.2.1.2) Percentuale di neonati trasferiti entro le prime 72 ore di vita Numeratore: neonati trasferiti entro le prime 72 ore di vita Denominatore: totale neonati ricoverati  4.2.2) Punti Nascita con TIN (Terapia Intensiva Neonatale) 4.2.2.1) Elaborazione di un Report di monitoraggio sulla base del documento regionale di riferimento e dei relativi indicatori di monitoraggio VALORI OBIETTIVO SI <div>Controllo analitico su un campione del 15% delle cartelle cliniche dei neonati dimessi da codice 73 a cura dei NOC aziendali. il controllo dovrà verificare la coerenza tra cartelle clinica e rispetto dei criteri di ricovero del presente documento. Il report trimestrale dovrà prevedere le seguenti informazioni: -Numero totale di cartelle cliniche di neonati ricoverati (accettati) da codice 73 -Numero di cartelle cliniche controllate di neonati ricoverati (accettati) da cod. 73 -Numero di cartelle cliniche non conformi di neonati ricov. (accettati) da cod. 73</div> 4.2.2.2) Percentuale di neonati dimessi direttamente da TIN (Cod. 730) Numeratore: Numero neonati direttamente dimessi (mod. dimiss. cod. 2 ord. a domicilio del paziente da TIN - cod 73) Denominatore: Totale dei neonati ricoverati (accettati) nella TIN (cod.73) al netto dei deceduti (mod dimiss. Cod. 1)												
VALORI OBIETTIVO e SCALA	4.1) Punti Nascita <table><tr><td>Livello I</td><td>Soddisfacimento 100% requisiti Checklist</td><td rowspan="3">Nella totalità dei punti nascita dell’Azienda</td><td>100%</td></tr><tr><td>Livello II</td><td>Soddisfacimento 95% requisiti Checklist</td><td>90%</td></tr><tr><td>Livello III</td><td>Soddisfacimento 85% requisiti Checklist</td><td>75%</td></tr></table> 4.2) Migliorare l’appropriatezza dei ricoveri e la sicurezza delle cure neonatali	Livello I	Soddisfacimento 100% requisiti Checklist	Nella totalità dei punti nascita dell’Azienda	100%	Livello II	Soddisfacimento 95% requisiti Checklist	90%	Livello III	Soddisfacimento 85% requisiti Checklist	75%		
Livello I	Soddisfacimento 100% requisiti Checklist	Nella totalità dei punti nascita dell’Azienda	100%										
Livello II	Soddisfacimento 95% requisiti Checklist		90%										
Livello III	Soddisfacimento 85% requisiti Checklist		75%										

		4.2.1.1	0	4.2.2.1	SI
		4.2.1.2	<8%	4.2.2.2	<5%
VALORI RAGGIUNTI	4.1	<b>LIVELLO I</b>			
	4.2	4.2.1.1	0	4.2.2.1	SI
		4.2.1.2	4 %	4.2.2.2	0

OBIETTIVO 5: Pronto Soccorso – Gestione del sovraffollamento			Punteggio Max 10																									
SUB OBIETTIVI	A. Miglioramento annuale e progressivo dell’Indice di Efficienza Operativa B. Attuazione adempimenti D.A. 1584/18 e relative direttive																											
INDICATORI	<div>A.</div> <div>Per l’indicatore <math>Eff(t)</math> sarà considerato il “miglioramento relativo annuale dell’efficienza operativa”, come di seguito indicato: <math display="block">\Delta Eff(t+1)=\frac{Eff(t)-Eff(t+1)}{Eff(t)}</math> Il miglioramento dell’indicatore <math>Eff(t)</math> sarà valutato confrontando lo stesso con il valore dell’anno successivo <math>Eff(t+1)</math>, considerando la variazione relativa tra due anni che è data dalla seguente formula: <math display="block">\Delta Eff(t+1)=\frac{Eff(t)-Eff(t+1)}{Eff(t)}</math> “t” rappresenta l’anno di partenza “t+1” rappresenta l’anno successivo.  Per la valutazione dell’obiettivo saranno considerate le seguenti categorie che sono applicate solo per i valori di <math>Eff(t)</math> superiori a 0,25  <math>Se\ \Delta Eff(t+1) &lt; 30\% = \text{mancato raggiungimento dell'obiettivo}</math>  <math>Se\ 30\% \leq \Delta Eff(t+1) &lt; 65\% \qquad \text{obiettivo raggiunto al 50\%}</math>  <math>Se\ \Delta Eff(t+1) \geq 65\% \qquad \text{obiettivo raggiunto al 100\%}</math>  Nelle aziende che hanno più di un pronto soccorso sarà calcolata la media aritmetica dei valori raggiunti secondo la scala di valutazione sopra indicata.</div>																											
VALORI RAGGIUNTI	<div>A.</div> <table><tr><td>SR&lt;0,25 --&gt; Migl.25% o 0,05</td><td>2020: 0,0411</td><td>2020: 0,045 Raggiunto al 100% (1)</td><td rowspan="5">Media 40%</td></tr><tr><td>AU&lt;0,25 --&gt; Migl.25% o 0,05</td><td>2020: 0,1442</td><td>2020: 0,234 Non Raggiunto (0)</td></tr><tr><td>LE&lt;0,25 --&gt; Migl.25% o 0,05</td><td>2020: 0,1986</td><td>2020: 0,221 Non Raggiunto (0)</td></tr><tr><td>AV&gt;0,25 --&gt; Migl.min 30%</td><td>2020: 0,4195</td><td>2020: 0,240 Raggiunto al 50% (0,5)</td></tr><tr><td>NO&lt;0,25 --&gt; Migl.25% o 0,05</td><td>2020: 0,0000</td><td>2020: 0,000 Raggiunto al 100% (1)</td></tr></table> <div>Obiettivo raggiunto al 50%</div> <div>B.</div> <table><tr><td>Monitoraggio continuo sovraffollamento</td><td rowspan="4">SI / NO</td><td>SI</td></tr><tr><td>Attuazione interventi ed azioni di prevenzione e contrasto al sovraffollam.</td><td>SI</td></tr><tr><td>Adozione Piano Aziendale per la Gestione del sovraffollamento</td><td>SI (Delib. DG 229 del 05/04/2019)</td></tr><tr><td>Relazione annuale per PAGS sui risultati raggiunti e stato avanz. lav.</td><td>SI</td></tr></table>			SR<0,25 --> Migl.25% o 0,05	2020: 0,0411	2020: 0,045 Raggiunto al 100% (1)	Media 40%	AU<0,25 --> Migl.25% o 0,05	2020: 0,1442	2020: 0,234 Non Raggiunto (0)	LE<0,25 --> Migl.25% o 0,05	2020: 0,1986	2020: 0,221 Non Raggiunto (0)	AV>0,25 --> Migl.min 30%	2020: 0,4195	2020: 0,240 Raggiunto al 50% (0,5)	NO<0,25 --> Migl.25% o 0,05	2020: 0,0000	2020: 0,000 Raggiunto al 100% (1)	Monitoraggio continuo sovraffollamento	SI / NO	SI	Attuazione interventi ed azioni di prevenzione e contrasto al sovraffollam.	SI	Adozione Piano Aziendale per la Gestione del sovraffollamento	SI (Delib. DG 229 del 05/04/2019)	Relazione annuale per PAGS sui risultati raggiunti e stato avanz. lav.	SI
SR<0,25 --> Migl.25% o 0,05	2020: 0,0411	2020: 0,045 Raggiunto al 100% (1)	Media 40%																									
AU<0,25 --> Migl.25% o 0,05	2020: 0,1442	2020: 0,234 Non Raggiunto (0)																										
LE<0,25 --> Migl.25% o 0,05	2020: 0,1986	2020: 0,221 Non Raggiunto (0)																										
AV>0,25 --> Migl.min 30%	2020: 0,4195	2020: 0,240 Raggiunto al 50% (0,5)																										
NO<0,25 --> Migl.25% o 0,05	2020: 0,0000	2020: 0,000 Raggiunto al 100% (1)																										
Monitoraggio continuo sovraffollamento	SI / NO	SI																										
Attuazione interventi ed azioni di prevenzione e contrasto al sovraffollam.		SI																										
Adozione Piano Aziendale per la Gestione del sovraffollamento		SI (Delib. DG 229 del 05/04/2019)																										
Relazione annuale per PAGS sui risultati raggiunti e stato avanz. lav.		SI																										

OBIETTIVO 6: Donazione Organi e tessuti		Punteggio Max 3
		PESO
INDICATORI	1. Istituzione Comitato Ospedaliero Procurement Organi e Tessuti (ASR Programma nazionale donazioni 2018-2020) 2. Incremento del numero di accertamenti di morte con metodo neurologico nell'anno 2019 non inferiore del 20% rispetto all'anno 2018 3. Tasso di opposizione alla donazione non superiore al 38% 4. Incremento del procurement di cornee in toto (da cadavere a cuore fermo e a cuore battente) non inferiore al 30% 5. Organizzazione in ambito aziendale di almeno due corsi di formazione e/o sensibilizzazione	10% 30% 30% 20% 10%
VALORE OBIETTIVO E SCALA	1. <b>SI / NO</b> 2. <b>Increment. Accert. (morti con met. neurologico)</b> $\geq 20\% = 100\%$ ; $\geq 15\% = 80\%$ ; $\geq 10\% = 50\%$ ; $< 10\% = 0$ ; 3. <b>Tasso Opposizione</b> $\leq 38\% = 100\%$ ; $\leq 41\% = 80\%$ ; $\leq 45\% = 50\%$ ; $> 45\% = 0$ ; 4. <b>Increment. Procur. cornee</b> $\geq 30\% = 100\%$ ; $\geq 25\% = 80\%$ ; $\geq 20\% = 50\%$ ; $< 20\% = 0$ ; 5. <b>SI / NO</b>	
VALORI RAGGIUNTI	1. Delibera n.849 del 28/11/2019 <b>SI</b> 2. 2018: 5 - 2021: 6 - 2020: 4 - 2021: 6 <b>SI</b> 3. 50% 4. 2018: 1 - 2021: 4 - 2020: 3 - 2020: 4 <b>SI</b> 5. Formaz. eseguita 28/09, 8/10, 15/10, 27/10/2021 Sensibilizz. Fatta (videoconf con 400 studenti il 28 e 30/04/ 2021, Cerimonia Premiaz Premi "Nicholas Green" A.S. 20/21 scuole della provincia di SR il 03/10/2021 <b>SI</b>	



OBIETTIVO 7: Prescrizione dematerializzata		Punteggio Max 5
INDICATORI	1. Percentuale di medici dipendenti (Ospedalieri e Territoriali) + SUMAISTI abilitati alla prescrizione in modalità dematerializzata che abbiano effettuato nel periodo di riferimento almeno una prescrizione sul numero totale dei medici  2. Numero medio di prescrizioni annue per medico come rilevato dal cruscotto integrato del sistema TS (totale ricette DEM prescritte / medici abilitati) (*)  (*) il denominatore si intende pari al numero dei medici che hanno effettuato almeno una prescrizione (precisazione del responsabile dell'obiettivo)	
VALORE OBIETTIVO	1. > 30% (nel 2019); > 35% (nel 2020);  2. > 100 (nel 2019); > 120 (nel 2020);	
SCALA	1. SI / NO  2. SI / NO	
VALORI RAGGIUNTI	1. NUMERATORE 273 DENOMINATORE 750 RISULTATO = 36,4 % 2. NUMERATORE 72.889 DENOMINATORE 273 RISULTATO = 266	

OBIETTIVO 8: Fascicolo Sanitario Elettronico		Punteggio Max 5
INDICATORI	<ol style="list-style-type: none"> <li>1. Percent. dei consensi alla consultazione acquisiti rispetto al num. dei pazienti ricoverati<sup>(*)</sup></li> <li>2. Percentuale delle strutture invianti a regime i referti di laboratorio in formato CDA2-HL7</li> <li>3. Percentuale delle strutture di Pronto Soccorso dove è possibile consultare in modo celere il FSE del paziente ed in particolare il Profilo Sanitario Sintetico (PSS)</li> <li>4. Avvio del conferimento al FSE-INI di verbali di Pronto Soccorso, lettere di dimissione ospedaliera e referti di specialistica, anche in formato pdf.</li> </ol> <p>(*) I ricoveri sono solo quelli delle strutture pubbliche (precisazione del responsabile dell'obiettivo)</p>	
VALORE OBIETTIVO	<ol style="list-style-type: none"> <li>1. &gt; 5%</li> <li>2. ≥ 90%</li> <li>3. in almeno il 50% dei PS dell'azienda</li> <li>4. ≥ 50% delle strutture invianti a regime</li> </ol>	
SCALA	SI / NO	
VALORI RAGGIUNTI	<ol style="list-style-type: none"> <li>1. NUMERATORE 2.803 DENOMINATORE 20.867 RISULTATO = 13,43 %</li> <li>2. NUMERATORE 4 DENOMINATORE 5 RISULTATO = 80%</li> <li>3. P.S. ABILITATI ALLA CONSULTAZIONE DEL F.S.E. = 100%</li> <li>4. TUTTE LE ATTIVITA' PER LA TRASMISSIONE DEI DOCUMENTI PREVISTI SONO STATE REALIZZATE. IN ATTO SOGEI NON HA FORNITO SPECIFICHE FUNZIONANTI PER LA TRASMISSIONE</li> </ol>	

OBIETTIVO 9: Sviluppo Percorso Attuativo di Certificabilità		Punteggio Max 5
INDICATORI	Implementazione, funzionalità e affidabilità delle azioni PAC	
VALORI OBIETTIVO	<p><b><u>AL 31.12.2019</u></b></p> <ul style="list-style-type: none"><li>- Svolgimento delle attività di audit previste nel piano annuale e presentazione della correlata relazione di valutazione del livello di rischio</li><li>- Attuazione con esito positivo delle misure correttive indicate in sede di audit al fine di superare le criticità emerse, secondo le risultanze dei rapporti ispettivi realizzati dagli I.A. e pubblicati sul sito web aziendale nella sezione “Amministrazione Trasparente”</li></ul> <p><b><u>AL 31.12.2020</u></b></p> <ul style="list-style-type: none"><li>- Conseguimento della Certificazione dei Bilanci Aziendali con le modalità e nei termini previsti dalla normativa di riferimento.</li></ul>	
SCALA	<b><u>SI / NO</u></b>	
VALORI RAGGIUNTI	<b><u>SI</u></b>	

OBIETTIVO 10: Piano Attuativo Aziendale P.A.A.				Punteggio Max 23		
						PESO (PUNT.)
AREA SANITA' PUBBLICA E PREVENZIONE	1.1	Sanità Veterinaria				9
	1.2	Igiene degli alimenti				
	1.3	Vaccinazioni				
	1.4	Tutela ambientale				
	1.5	Prevenzione luoghi di lavoro				
AREA QUALITA' GOVERNO CLINICO E SICUREZZA DEI PAZIENTI	1.1	Sicurezza dei pazienti				5
	1.2	Personalizzazione e umanizzazione dell'assistenza				
	1.3	PDPA				
	1.4	Appropriatezza				
	1.5	Outcome				
	1.6	Trasfusionale				
AREA ASSISTENZA TERRITORIALE E INTEGRAZIONE SOCIO-SANITARIA	1.1	Cronicità				9
	1.2	Fragilità				
	1.3	Disabilità e non autosufficienza				
	1.4	Privacy				
INDICATORE	Implementazione e completa realizzazione di tutte le attività previste dal PAA per gli anni 2019 e 2020					
VAL. OBIETTIVO	100%					
SCALA	Percent. di sviluppo delle azioni previste a PAA e relativi pesi indicati nel documento di PAA					
VALORI RAGGIUNTI	Area	Punt	Intervento	Articolazione	Punt. Max	Risultato
1	Sanità pubblica e prevenzione	5	1.1 Veterin.	1.1.A	0,2	0,2
				1.1.B	0,2	0,2
				1.1.C	0,2	0,2
				1.1.D	0,2	0,2
				1.1.E	0,2	0,0
			1.2 Sicur. Alim.	1.2.A	0,33...	0,33...
				1.2.B	0,33...	0,33...
				1.2.C	0,33...	0,33..
			1.3 Copertura Vaccin. / Sorv. Malatt. Infett	1.3.A	0,167...	0
				1.3.B	0,167...	0,167...
				1.3.C	0,167...	0,167...
				1.3.D	0,167...	0,167...
				1.3.E	0,167...	0,167...
				1.3.F	0,167...	0,167...
			1.4 Tutela Amb.	1.4.A	0,2	0,2
				1.4.B	0,2	0,2
				1.4.C	0,2	0,2
				1.4.D	0,2	0,2
				1.4.E	0,2	0,2
			1.5 Prev. Luoghi Lav.	1.5.A	1	1
	Qualità Governo Clinico e Sicurezza	9	2.1 Sicurezza pazienti	2.1.A	0,6	0,6
				2.1.B	0,6	0,6
				2.1.C	0,6	0,6
				2.1.D	0,6	0,6
				2.1.E	0,6	0,6
			2.2 Personalizzazione	2.2.A	0,5	0,5
				2.2.B	0,5	0,5
2.3 PDPA				1	1	
2.4 Appropriatezza				1	0	
2.5 Outcome				1	1	
2.6 emazie/plasma	2.6.A	1	1			

<div>3</div> Assistenza Territoriale ed integrazione socio sanitaria Privacy	9		2.6.B	1	1
		3.1 Cronicità	3.1.A	1	1
		3.2 Fragilità	3.2.A	0,5	0,5
			3.2.B	0,5	0,5
		3.3 Disabilità e non autosufficienza	3.3.A	2	2
			3.3.B	2	2
			3.3.C	2	2
		3.4 Privacy		1	1

### Dati relative all'attività vaccinale antiCovid-19 nel 2021

VACCINAZIONI anti Covid-19 ANNO 2021				
Fascia d'Età	Dose 1	Dose 2	Dose 3	Totale
5-11	841	0	0	841
12-79	260103	235845	63907	559855
80+	21530	20833	11781	54144
<b>Totale</b>	<b>282474</b>	<b>256678</b>	<b>75688</b>	<b>614840</b>

#### Somministrazioni per punto vaccinale

CENTRO VACCINALE	Dose 1	Dose 2	Dose 3	TOTALE
ASL-190208 ASP SIRACUSA-CENTRO VACCINALE	5217	4527	18	9762
ASL-190208 ASP SIRACUSA-STRUTTURA PRIVATA AUTORIZZATA	814	1		815
HSP-190343 P.O. DI MARIA AVOLA	13233	13447	3540	30220
HSP-190344 P.O. TRIGONA NOTO	9798	9135	3383	22316
HSP-190345 P.O. UMBERTO I (EX A.O.)	14701	11134	238	26073
HSP-190346 P.O. MUSCATELLO AUGUSTA	11715	10644	5041	27400
HSP-190347 OSPEDALE GENERALE DI ZONA	18655	16999	3788	39442
HSP-190509 IST.ORT. VILLA SALUS I. GALATIOTO SRL	1	13		14
PVT - GUARDIA MEDICA ROSOLINI	1696	1824	1027	4547
RIA-190356 IST. S. A. MERICI - CANICATTIN	7	19		26
RIA-190359 FONDAZIONE S. MERICI SIRACUSA	53			53
RIA-190372 A.I.A.S. PALAZZOLO A.	48	56	164	268
SR - GUARDIA MEDICA PALAZZOLO ACREIDE	5849	5907	1406	13162

SR - MMG AMB vaccini presso PROPRIO AMBULATORIO	5189	4874	3582	13645
SR - MMG DOM - VACCINI A DOMICILIO DELL'ASSISTITO	2577	2397	1536	6510
SR - PVT - AMBULATORIO ASP	623	664		1287
SR - PVT - AMBULATORIO AUGUSTA	14275	13891	1389	29555
SR - PVT - AMBULATORIO AVOLA C/O LILT	5397	4387		9784
SR - PVT - AMBULATORIO CANICATTINI B.	3642	3280	1338	8260
SR - PVT - AMBULATORIO FERLA	973	855	52	1880
SR - PVT - AMBULATORIO FLORIDIA	12176	10734	2875	25785
SR - PVT - Ambulatorio Noto	1892	1475	86	3453
SR - PVT - AMBULATORIO PRIOLO G. C/O CERICA	8644	7177	1715	17536
SR - PVT - AMBULATORIO ROSOLINI	3469	3912	1328	8709
SR - PVT - AMBULATORIO SEMP AVOLA	793	334		1127
SR - PVT - AMBULATORIO SOLARINO	4470	3617	1708	9795
SR - PVT - AMBULATORIO SORTINO	5129	4623	1638	11390
SR - PVT - DSM	177	301	127	605
SR - PVT - FRANCOFONTE	4597	4195	1006	9798
SR - PVT - LENTINI	2610	187	19	2816
SR - PVT - MELILLI	3739	3347	763	7849
SR - PVT - Osp. Umberto I c/o Radiologia	587	995		1582
SR - PVT - VACCINAZIONI - Sede 118	740	612		1352
SR - PVT CONFINDUSTRIA SIRACUSA	1467	1369		2836
SR - PVT GUARDIA MEDICA BUCCHERI	936	827	292	2055
SR - PVT PROTEZIONE CIVILE CARLENTINI	6049	7475	1793	15317
SR - SETT. A - URBAN CENTER	12230	8201		20431
SR - SETT. P - URBAN CENTER	67947	68825	22453	159225
SR - UNITÄ MOBILE VACCINAZIONE	4820	1609	109	6538
SR - VACCINAZIONI ASTRAZENEC - AMBULATORIO PACHINO	1157			1157
SR - Vaccinazioni domiciliari	4044	4211	2984	11239
SR - VACCINAZIONI FARMACIE	508	536	5203	6247

SR HUB PORTOPALO SETT. A	1598	603	12	2213
SR HUB PORTOPALO SETT. P	15281	15679	4132	35092
SR PVO - PFIZER CENTRO TRASFUSIONALE - SIRACUSA	924	416	24	1364
STS-804900 RSA P.O. LENTINI	1			1
STS-805500 RSA SO.GE.SA. SRL	32			32
STS-805700 RSA ANNI D'ORO	75	24	15	114
STS-805900 RSA VILLA AGATA SOC. COOP. PAPA GIOVANNI	41			41
UNITA' MOBILE DI VACCINAZIONE - AUGUSTA	3	26	7	36
UNITA' MOBILE DI VACCINAZIONE - CANICATTINI BAGNI	3		40	43
UNITA' MOBILE DI VACCINAZIONE - CARLENTINI	87	71	6	164
UNITA' MOBILE DI VACCINAZIONE - FLORIDIA	46	8		54
UNITA' MOBILE DI VACCINAZIONE - LENTINI	60	16	45	121
UNITA' MOBILE DI VACCINAZIONE - MELILLI	1278	967	774	3019
UNITA' MOBILE DI VACCINAZIONE - PALAZZOLO ACREIDE	1		32	33
UNITA' MOBILE DI VACCINAZIONE - ROSOLINI	400	252		652
<b>TOTALE</b>	<b>282474</b>	<b>256678</b>	<b>75688</b>	<b>614840</b>

## 2.1. Dipartimento di Salute Mentale

Si rappresentano di seguito in sintesi i dati attività delle UOC afferenti al dipartimento per l'anno 2021.

### 2.1.1 Area Dipendenze Patologiche

Utenti presi in carico nel 2020:

	Tossicodipend.	Alcolisti	Gioco d'azzardo pat.	Disturbi alimentari
Utenti in trattamento	1192	275	135	219

	Tossicodipend.	Alcolisti	Gioco d'azzardo pat.	Disturbi alimentari
Utenti in trattamento da anni	772	143	75	159

precedenti				
Utenti riammessi nel 2021	139	23	7	8
Nuovi utenti 2021	184	76	39	46

Altre attività:

- Utenti inviati in comunità terapeutica : n. 70;
- Utenti seguiti in carcere: n. 326;
- Soggetti presi in carico a scuola: n. 17;

## 2.1.2 UOC NPIA

Attività: Totale interventi 84390

Visite mediche	6533
Consulenze	224
Colloqui psichiatrici	2763
Colloqui psicologici	2316
EEG	500
Test psicodiagnostici	5844
Psicoterapie	2168
Diagnosi funzionale e piani educativi scuola	3653

## 2.1.3 SMA - Moduli Salute Mentale Adulti

Le attività realizzate nel 2021 dalla UOC MD SMA 1 di Siracusa sono:

- UOS CSM :
  - numero utenti trattati : 2223;
  - visite domiciliari : 285;
  - visite ambulatoriali: 7529;
- UOS Centro Diurno :
  - Numero utenti trattati : 22;
- UOS SPDC :
  - N. ricoveri 118, di cui 24 in TSO;
- UOS CTA pubblica :
  - Utenti trattati: n. 37;
  - Ammissioni: n. 18;
  - Dimissioni: n. 14;

Le attività realizzate nel 2021 dalla UOC MD SMA2 di Augusta-Lentini sono:

n° utenti trattati:

1. CSM : 1698, di cui n° 467 prime visite;
2. Centro Diurno: n° 43 utenti;
3. SPDC : n° 322 ricoveri, di cui n° 134 in TSO;

Attività svolta:

1. CSM:
  - a. n° visite ambulatoriali 14.481



- b. n° visite domiciliari 148  
2. Centro Diurno: n° giornate di assistenza 2.465;

Per quanto attiene ai "principali progetti di miglioramento" nel M.D. SMA2 durante l'anno 2021 sono state gestite in continuità le sottoelencate attività:

- **"CUP/CTA"**: gestione della lista di attesa per i ricoveri nelle CC.TT.AA. del territorio ASP di Siracusa secondo disponibilità.

- **Centro Diurno:**

- a) **"Gruppi Multidisciplinari (G.M.F.)"**: nel corso del 2021 sono proseguiti gli incontri dei G.M.F. con cadenza quindicinale.

Si registra una partecipazione media di circa 9/10 persone per gruppo terapeutico.

#### **Attività riabilitativa C.D. :**

- **interna** : (laboratorio di cucina; gruppo di Mutuo-Aiuto; Psicoterapia di gruppo  
n. partecipanti 12/13)

- **Esterna** : (Concorso arti grafiche, Catania; visite guidate museo Lentini  
n. partecipanti 12/13).

- **"Assistenza Psichiatrica D.Lgs. N° 222 del 15/12/2015 (Sanità Penitenziaria)"**:

Dal 01/01/2021 al 31/12/2021 in attuazione della citata normativa si è proseguito a prestare assistenza psichiatrica presso la Casa di Reclusione di Augusta garantendo l'apertura dell'ambulatorio specialistico psichiatrico per un totale di 303 giornate di assistenza.

Durante l'anno 2021 la popolazione carceraria trattata è pari a 145 pazienti per un totale di n° 400 prestazioni.

Le attività realizzate nel 2021 dalla **UOC MD SMA 3** di Noto sono:

- **UOS CSM** :
  - numero utenti trattati : 1538;
  - visite domiciliari : 1111;
  - visite ambulatoriali: 7305;
- **UOS Centro Diurno** :
  - Numero utenti trattati : 22;
- **UOS SPDC** :
  - N. ricoveri 211, di cui 64 in TSO;

### **2.1.4 UOSD Alzheimer**

Nel corso dell'anno 2021 in totale, in tutti gli ambiti territoriali ed ospedalieri di pertinenza del Centro Alzheimer, sono state effettuate le seguenti attività:

	Numero prestazioni 1^ visita e controlli	Centro Diurno Alzheimer n. paz x gg apertura	Laboratorio cardiologia
--	---	---	-------------------------

Ambito Siracusa e Noto			
Centro Alzheimer e ambulatori perif.	3982		
Centro Alzheimer - cardiologia-			211
Centro Diurno Alz. Siracusa		Sospeso covid	
Centro Diurno Alz. Pachino		Sospeso covid	
Laboratorio attività motorie			
totale	3982	722	211

Obiettivi specifici raggiunti:

- E' stata garantita una diagnosi precoce ed adeguata terapia/ assistenza ai soggetti affetti da patologia neurodegenerativa e cerebrovascolare, mantenendo sostanzialmente gli standard produttivi correnti, rispetto al 2020 ( n° prest. totali ambulatoriali ed ospedaliere )
- Gli interventi e le attività sono state rivolte al ripristino e al mantenimento delle condizioni di autonomia dei pazienti, e finalizzate a migliorare la qualità della loro vita e a prevenire gli esiti invalidanti delle patologie neurodegenerative Sono state sospese le prestazioni del Centro Diurno Alzheimer di Siracusa a causa della pandemi da Covid 19.
- Sono state attivati momenti di incontro ed informazione attraverso l'utilizzo di sistemi a distanza, rivolti ai familiari e ai care giver residenti nel territorio locale.
- Sono stati garantiti gli interventi clinici in presenza. Per i pazienti affetti da Covid nei periodi di quarantena, è stata garantita la continuità terapeutica mediante televisita e teleconsulti.

## 2.2. Dipartimento Prevenzione Medico

### 2.1.4 U.O.C. SEMP (Servizio Epidemiologia e Medicina Preventiva)

Le principali linee di attività del SEMP nel 2021 hanno riguardato:

1. La promozione ed esecuzione delle vaccinazioni obbligatorie e raccomandate, compreso:
  - Approvvigionamento vaccini obbligatori e consigliati.
  - Anagrafe vaccinale provinciale, distrettuale e comunale.
  - Sorveglianza e notifica eventuali effetti avversi delle vaccinazioni.

2. Il controllo epidemiologico delle malattie infettive, ricevimento delle notifiche e segnalazione al riguardo, primi interventi in tema di malattie infettive e controlli per gli episodi epidemici.
3. Attività di formazione

#### Attività:

##### 1. Le vaccinazioni obbligatorie e raccomandate

VACCINI SOMMINISTRATI NEL CORSO DELL'ANNO 2021 (escluso campagne)

VACCINO	QUANTITA'
Antiemofilo	17
Antitetanico	144
Meningococco B ped.	7532
Meningococco B ad.	1574
Difto-tetano-pertosse ad.	382
Difto-tetano ad.	268
Epatite B ped.	36
Epatite B ad.	183
Epatite B dial.	25
Papilloma virus	3732
Epatite A	76
Esavalente	8211
Polio Salk	8
Morbillo-Parotite-Rosolia	858
Morbillo-Parotite-Rosolia-Varicella	4961
Varicella	851
Meningococco A-C-W135-Y	3774
Pneumococco 13 coniugato	7998
Pneumococco 23 polisaccaridico	1937
Polio-Difto-tetano-pertosse ad.	2652
Polio-Difto-tetano-pertosse ped.	1608
Rabbia	-
Rotavirus	2562
Epatite A + Epatite B	20
Tifo	25
Zooster	160

#### Campagna di vaccinazione antinfluenzale 2021/2022

I dati della **campagna antinfluenzale 2021/2022**, nonostante la vaccinazione venga sempre fortemente raccomandata a tutti i soggetti a rischio per età o per patologia per le motivazioni già citate in rapporto alla co-circolazione di virus influenzali e SARS CoV-2, testimoniano a livello provinciale il ritorno alle percentuali di copertura pre-pandemica. Sembra terminato l'effetto di trascinarsi della percezione della gravità del Covid in quanto un'alta percentuale di copertura vaccinale anticovid a più dosi correlata ad una minore patogenicità dei nuovi ceppi virali, ha verosimilmente influito negativamente sull'adesione alla campagna di vaccinazione antinfluenzale.

Nel territorio i dati attestano un totale provinciale di circa 73.000 vaccinati, di cui circa 46.500 di età > di 65 anni (il 53.5% della popolazione eleggibile con un decremento di circa l'8% rispetto all'anno precedente) e 15.500 soggetti in condizioni di rischio per patologia, donne in gravidanza, medici e personale sanitario di assistenza, soggetti addetti ai servizi pubblici di primario interesse collettivo etc. (circa il 30 % della popolazione eleggibile con un sensibile decremento di circa l'8 % rispetto ai dati dell'anno precedente)

Questi dati rispecchiano fedelmente quelli pre-pandemici. Ad esempio nella campagna 2018/2019 si era avuta una percentuale di copertura del 53.5 % della popolazione eleggibile con età > di 65 anni e una copertura del 30% dei soggetti in condizione di rischio. Dati perfettamente allineati a quelli della campagna 2021/2022 appena chiusa.

E' venuto a mancare quel lieve trend in miglioramento che si era registrato a partire dalla campagna 2019/2020, miglioramento che si era ben rafforzato nella campagna 2020/2021 ma che si è del tutto riassorbito nella campagna 2021/2022. Dati che testimoniano per la vaccinazione antinfluenzale l'effetto positivo transitorio del primo periodo della pandemia e negativo della contemporanea campagna di vaccinazione anticovid.

## 2. SORVEGLIANZA MALATTIE INFETTIVE ANNO 2021

Gli obiettivi essenziali sono:

### A. di tipo diretto:

stimare l'incidenza e la prevalenza delle diverse patologie infettive nel nostro territorio;

identificare i cluster o aggregazioni spazio temporali, oltre gli eventi epidemici ;

definire gli interventi di sanità pubblica, misurandone gli effetti;

### B. di tipo indiretto:

individuare le patologie emergenti, nel territorio ed effettuare indagini analitiche specifiche;

individuare le variazioni nella distribuzione dei fattori di rischio nella popolazione e programmare interventi mirati che hanno come fine di limitare e se possibile eliminare i fattori di rischio.

Le notifiche di malattie infettive pervenute dai medici e dalle strutture sanitarie del territorio vengono inserite in un sistema informativo dedicato e successivamente inviate all'Istituto Superiore di Sanità', al DASOE Regione Sicilia ed al Ministero della Salute.

Il numero di notifiche di malattie infettive pervenute nel corso dell'anno 2021 è stato pari a 232.

MALATTIA	n° casi notificati nell'anno 2021	MALATTIA	n° casi notificati nell'anno 2021
BORRELIOSI	1	PERTOSSE	0
BRUCELLI	1	RICKETTSIOSI	11
CLOSTRIDIUM DIFFICILE	6	ROTAVIRUS	132
EPATITE B	2	SALMONELLOSI NON TIFOIDEA	5
EPATITE C	1	SCABBIA	48
FEBBRE TIFOIDE	1	TETANO	1
INFLUENZA	1	SCARLATTINA	1
LEGIONELLA	2	TUBERCOLOSI	19

M.I.B.	3	VARICELLA	8
MALARIA	1	VIRUS RESPIRATORIO SINIZIALE	1
MONONUCLEOSI INFETTIVA	8	ZOONOSI	2
MORBILLO	0	<b>TOTALE</b>	232
PAROTITE	2		
PEDICULOSI	5		

#### • ATTIVITÀ DI FORMAZIONE

Nel corso di un anno dominato dal prolungamento della pandemia tutte le attività formative residenziali, al fine di mettere in atto le principali misure di profilassi del Covid-19 ed evitare soprattutto gli assembramenti, sono state effettuate nella grande maggioranza dei casi con corsi FAD o Webinar.

Quando necessaria la presenza, sono stati effettuati dei corsi con attenzione particolare nel mettere in atto tutte le misure di profilassi prescritte.

#### 2.2.2. U.O.C. SIAV

Attività sanitarie svolte nell'anno 2021 dalle UU.OO.SS. afferenti a questa UOC SIAV

	Agosto				
Conf dei Serv	4	25	30	16	75
Parer prog rich	168	248	164	77	657
Parer prog ril	127	243	191	77	638
Pareri idon case	15	236	148	8	407

Pareri attività art					
Case di riposo	4	15	7	2	28
Strutture recettive			15		15
Autorizzazioni sanitarie	2	74	3	1	80
Registrazioni titoli professionali		2	4	4	10
Ispezioni case di reclusione		6			6
Controlli acqua di mare e piscine	35	705	13		753
Inconvenienti igienico	15	54	26	17	112
Prelievi per ricerca COVID		47			47
Prelievi per ricerca legionella					
Ispezioni case di riposo		3			3
Nulla osta sepoltura e/o cremazione	42	1510	654	712	2918
Usabilità loculi	3	6		4	13
Visite necroscopiche	340		15		355
Prelievi ricerca polivirus		102			102

### 2.2.3.U.O.C. SIAN (Servizio Igiene degli Alimenti e della Nutrizione)

#### Azioni intraprese nel 2021

Nel corso dell'anno 2021, sono state effettuate le seguenti azioni:

- attività del Piano Regionale per la Sicurezza Alimentare PRIC 2021 (anche per quest'anno è stato mantenuto il piano regionale di controllo dei rischi microbiologici, chimici e fisici);
- programma di controllo della radioattività nelle acque destinate al consumo umano;
- attività del PAA (Piani Attuativi Aziendali), finalizzati al raggiungimento degli obiettivi;
- attività di campionamento e controllo per la stagione balneare in collaborazione con l'U.O.C. SIAV (> di 1.000 campionamenti da marzo ad ottobre di ogni anno);
- attività dell'Ispettorato Micologico;

-attività autonoma presso gli OSA

-attività serali e/o notturne per ispezioni presso esercizi di ristorazione pubblica.

Inoltre:

- Utilizzo a pieno regime del nuovo sistema gestionale informatizzato;
- Programmazione delle attività istituzionali;
- Attività di Formazione ed informazione Nutrizionale;
- Attività di formazione per gli operatori addetti al controllo ufficiale (Dirigenti Medici e Tecnici della Prevenzione)
- Implementazione di Procedure e Protocolli Operativi;
- Controlli Ufficiali: audit, ispezioni, monitoraggi, verifiche in materia di Sicurezza Alimentare sugli Operatori del Settore Alimentare registrati;
- Controlli ufficiali mediante campionamento di prodotti alimentari, bevande, acque minerali e acque da tavola;
- Ispezioni nelle rivendite di fitosanitari;
- Ispezioni, campionamenti e controlli sugli enti gestori nelle acque per le acque distribuite al consumo umano mediante civici acquedotti;
- Implementazione delle attività di vidimazione e predisposizione di tabelle dietetiche;
- Certificazioni per l'esportazione all'estero di prodotti alimentari;

Il SIAN ha ulteriormente implementato il nuovo sistema gestionale GEVISAN, con l'obiettivo di estrapolare, in tempo reale, i dati significativi delle principali attività previste dai LEA, dai Piani Nazionali e Regionali e dai Piani Attuativi Aziendali.

#### ***Programmazione delle attività istituzionali.***

Per l'anno 2021 è stata realizzata una programmazione delle attività che ha ricalcato, per ciò che concerne la progettazione e l'utilizzo di risorse, il modello sperimentato nella precedente annualità con significativi aggiornamenti e revisioni delle procedure in materia di controlli ufficiali in relazione alle norme di nuova emanazione.

Nel corso dell'anno sono state programmate e realizzate le attività prioritarie, rivolgendo la preferenza agli obiettivi previsti nei LEA, nei PAA e nel PRIC; nell'anno in corso è stato inoltre avviato un piano di controllo sugli enti accreditati per i corsi di formazione degli OSA;

Sono stati eseguiti i controlli ufficiali di tipo "Audit" congiunti con il SIAOA;

Si è proceduto anche alla verifica dell'efficacia dei controlli ufficiali mediante apposita procedura.

#### ***Attività di Formazione ed informazione Nutrizionale***

Nel corso del 2021 si è proceduto all'attuazione dei vari Piani di vigilanza nutrizionale già in essere durante gli anni precedenti.

#### ***Implementazione di Procedure e Protocolli Operativi.***

Nel corso dell'anno, sono state ulteriormente implementate, aggiornate e validate tutte le procedure di questa UOC al fine di pianificare ed unificare le attività in tutto il territorio di questa ASP di SR.

#### ***Controlli Ufficiali sugli Operatori del Settore Alimentare.***

Sono stati eseguiti controlli ufficiali presso esercizi pubblici anche ad apertura serale e controlli sul corretto impiego ed utilizzo di prodotti fitosanitari in agricoltura, quelli previsti presso le rivendite di prodotti fitosanitari (ispezionate 13 rivendite su 32). Vedi tabelle allegate

Tali controlli sono stati effettuati in piena autonomia gestionale e/o congiuntamente all'U.O.C. SIAOA, all'U.O.C. SPRESAL, all'U.O.C. SIAV e a personale appartenente al Comando di Polizia Municipale di Siracusa, al Comando Carabinieri, alla Polizia di Stato e al Comando della Guardia di Finanza.

Nel corso dei controlli ufficiali sono stati accertati e contestati illeciti amministrativi ed illeciti penali ed emessi provvedimenti amministrativi di sospensione dell'attività per le non conformità riscontrate (ex art. 138 Regolamento UE 625/2017)

Con l'entrata in vigore del Reg. UE 625/2017 si è provveduto altresì ad aggiornare la modulistica dei Controlli Ufficiali per l'anno 2021.

### **Ispettorato Micologico**

L'attività dell'Ispettorato continua in maniera efficiente, così come è stata pianificata; ad oggi tale struttura costituisce punto di riferimento istituzionale con flussi sempre più crescenti della cittadinanza a cui il servizio è rivolto; tuttavia, sempre nell'ottica di un continuo miglioramento dell'offerta al pubblico, è in corso una revisione parziale dell'attività che viene svolta presso la sede di Siracusa e Palazzolo A. al fine di consentire ai cittadini una migliore fruizione del servizio.

### **Formazione del personale**

Nell'anno 2021 è stata predisposta ed effettuata una formazione specifica per tutti gli operatori per l'utilizzo del Sistema Informativo "GEVISAN".

Sono stati formati inoltre Dirigenti Medici e Tecnici della Prevenzione tramite corso FAD organizzato dall'Istituto Superiore di Sanità in materia di emergenza Covid-19.

Il personale appartenente all'Ispettorato Micologico è stato ulteriormente formato con la partecipazione a specifici percorsi formativi predisposti dalla Regione Siciliana.

### **DECRETO LEGISLATIVO 2 febbraio 2021, n. 32**

Sono state eseguite una serie di incontri con il servizio SIAOA per poter procedere ad una sistematica individuazione degli OSA soggetti al pagamento degli oneri spettanti per l'anno 2022.

Tali attività, comunque, sarà ulteriormente potenziata nel corso dell'anno 2022 mediante realizzazione di appositi protocolli congiunti e l'istituzione di apposito ufficio per la gestione e riscossione.

### **TABELLE RIEPILOGATIVE DELLE ATTIVITA' 2021**

Numero stabilimenti presenti sul territorio	7838
Numero stabilimenti ispezionati	202
Numero ispezioni (comprese le verifiche, Rasff, interventi di Polizia Giudiziaria)	419
Numero relazioni di non conformità	108
Numero provvedimenti ex art. 138 reg. UE 625/2017	134
Numero stabilimenti auditati	2



Numero di audit	2
Numero relazioni di non conformità presso stabilimenti auditati	1
Totale campionamenti	482
Totale determinazioni analitiche su campioni di alimenti e bevande Piano Rischi Microbiologici, Chimici e Fisici (il numero dei campioni è compreso nella voce campionamenti)	482
Controlli documentali fitosanitari	13
Ispezioni Rivendite fitosanitari (presenti 31) *Il numero di ispezioni nelle rivendite è compreso nella voce stabilimenti ispezionati	29
Totale campioni di acqua destinata al consumo umano	1226
Totale determinazioni analitiche su campioni di acqua	1226
Numero di infrazioni rilevate	26
Numero notizie di reato	5
Sequestri	8

ACQUA DESTINATA AL CONSUMO UMANO-REPORT CAMPIONAMENTI ANNO 2021 (Allegato 5)

COMUNE	I trimestre		II trimestre		III trimestre		IV trimestre		TOTALE
	Batter.	Chimici	Batter.	Chimici	Batter.	Chimici	Batter.	Chimici	
SIRACUSA	66	5	66	2	74	3	52	2	270
AUGUSTA	11	1	12	1	13	1	12	2	53
AVOLA	14	2	13	1	95	/	22	2	149
BUCCHERI	8	/	8	/	9	/	10	/	35
BUSCEMI	7	/	6	/	8	/	9	/	30
CANICATTINI	8	/	9	/	9	/	9	/	35
CARLENTINI	11	2	9	/	9	1	12	/	44
CASSARO	9	/	10	/	6	/	9	/	34
FERLA	6	/	6	/	4	/	7	1	24
FLORIDIA	9	1	9	1	9	/	9	/	38
FRANCOFONTE	11	1	9	/	9	/	10	1	41
LENTINI	11	1	10	1	10	/	7	1	41
MELILLI	19	2	10	3	9	/	7	1	51
NOTO	10	2	9	1	15	/	17	2	56
PACHINO	18	1	20	/	15	1	12	3	70
PALAZZOLO	9	/	9	/	9	/	9	1	37
PORTOPALO	9	/	6	/	1	2	12	1	31
PRIOLO	12	1	14	1	15	1	15	/	59
ROSOLINI	14	1	15	1	22	1	11	2	67
SOLARINO	5	1	7	1	6	/	7	/	27
SORTINO	9	/	9	1	9	/	6	/	34
<b>TOTALE</b>	<b>276</b>	<b>21</b>	<b>266</b>	<b>14</b>	<b>356</b>	<b>10</b>	<b>264</b>	<b>19</b>	<b>1226</b>

#### 2.2.4. U.O.C. SPRESAL

Gran parte dell'attività istituzionale del Servizio è subordinata alle richieste esterne (delega dell'A.G. e/o INAIL, esposti di lavoratori e ditte, richiesta pareri ed autorizzazioni da Enti Pubblici ect...).

Anche per il 2021, come negli anni precedenti, sono state privilegiate per l'attività di vigilanza i comparti edilizia ed agricoltura in quanto facente parte dei Piani Straordinari Regionali e dei P.A.A., raggiungendo gli obiettivi prefissati.

- Sopralluoghi n. Aziende per intredizione lavoratrici madri: n. 3
- Parere su tutela delle lavoratrici madri D.L. 151/2001: n. 120;
- Ricorsi avversi il Giudizio del Medico Competente ex art. 41 c. 9 D.L. 81/08: n. 23;
- Rilascio nulla osta per autorizzazione Questura all'utilizzo di gas tossici in Agricoltura: n. 6;
- Autorizzazione all'utilizzo fiamme libere a bordo navi, pitturazione esabbiatuta: n. 66;
- Autorizzazione in deroga di piani di lavoro smaltimento amianto : n. 19;
- Cdrtificazioni di restituibilità dell'area di bonifica da amianto: n. 2;
- Vigilanza nei cantieri per bonifica amianto: n. 15;
- Esami P.d.L. amianto : n. 307;
- Inchieste infortuni sul lavoro su segnalazione A.G.: n. 7;
- Controlli libretti sanitari e di Rischio dei lavoratori: n. 1079;
- Numero lavoratori formati per patentino fitofarmaci: n. 270;

- Numero canteri edili ispezionati: n. 179;
- Numero di aziende agricole ispezionate: n. 120;
- Numero totale sopralluoghi in tutti i comparti: 464;
- Numero di aziende controllate : n. 320;

### **2.2.5 Centro Amianto**

Prestazioni del Centro Amianto per l'Anno 2021	
Dott. Spadaro Davide - attività pneumologica	
• Prime visite e controlli CUP	542
• Prove di funzionalità respiratoria (Spirometria, test di broncodilatazione, DLCO)	428
• Test del cammino ed emogasanalisi arteriosa	58
• Poligrafie notturne	41
• Broncoscopie - EBUS - Biopsie	49
• Intradermo reazione di Mantoux	158
• Consulenze per lo SPRESAL	24
• Consulenze Pneumologiche per le altre UO	128
Attività oncologica	
• Prime visite e controlli CUP	118
• Consulenze per lo SPRESAL	11

### **2.2.6. U.O.C. SIA**

L'UOC Servizi Impiantistica Antinfortunistica ha come compiti istituzionali le verifiche di legge obbligatorie nelle provincie di Siracusa e Ragusa, su:

- Ascensori installati in edifici pubblici, privati e nei luoghi di lavoro;
  - Impianti elettrici di messa a terra e dispositivi di protezione dai fulmini;
  - Impianti elettrici in luoghi con pericolo di esplosione;
  - Apparecchi di sollevamento cose e persone;
- altre competenze assegnate alla UOC, in forza di legge e/o di specifici provvedimenti aziendali:
- Supporto tecnico specialistico all'UOS Accreditamento Istituzionale;
  - Supporto tecnico ai vari servizi del dipartimento di prevenzione;
  - Ogni altro adempimento connesso alla specifica materia di competenza dell'ASP.

Nell'anno 2021 sono stati effettuati complessivamente 846 servizi, per il compimento dei quali spesso sono stati effettuati più accessi e visite di sopralluogo.

I servizi a pagamento, che riguardano la verifica periodica e straordinaria di apparecchi di sollevamento ed impianti sono stati complessivamente 805, nelle due provincie di Siracusa e Ragusa, di cui 559 in orario di servizio e 136 in ALPI /Straordinario.

## 2.2.7. U.O.C. LSP

### Attività analitica 2021

Il **Laboratorio di Sanità Pubblica**, istituito con Decreto Assessoriale Regione Siciliana del 6 agosto 2004, rappresenta la **struttura tecnico-scientifica laboratoristica di riferimento del Dipartimento di Prevenzione**, a servizio di vari enti e istituzioni, che assolve alle attribuzioni istituzionali di natura tecnico-analitica sulle materie sanitarie di competenza, identificate con la circolare 21 marzo n.1045/2001.

### Attività analitica globale-ANNO 2021

**Tabella n.1- Attività analitica globale anno 2020**

Attività	Tipologia	N. Campioni		Totale determinazioni
1.Controllo ufficiale alimenti e bevande, acque minerali e in contenitore	Alimenti e bevande	126		401
2.Controllo acque destinate al consumo umano	Controlli istituzionali	1236	1.226	5940
	Analisi per esterni	30		
3.Controllo acque di Balneazione	Acque di balneazione	815		1630
4.Controllo acque destinate a scopo ludico ricreativo	Acque di piscina	5		27
5.Controllo acque e soluzioni per dialisi	Acque e soluzioni per dialisi	205		1011
6.Controllo degli stupefacenti su matrici organiche ed inorganiche	Immuno-Enzimatica	17787	18426	115431
	Droghe da strada	639		
7.Controlli indoor in ambienti di vita e di lavoro	Monitoraggio sale operatorie+legionella	313		1211
TOTALE		21.156		125.250

### Attività svolta in convenzione

Nell'anno 2021 sono state richieste a questo Laboratorio prestazioni analitiche su campioni del controllo ufficiale da parte di altre AA.SS.PP., pertanto a seguito di stipula di convenzioni con la **ASP di Catania e di Ragusa**, il personale di questo Laboratorio ha effettuato analisi microbiologiche e chimiche su matrici di competenza (alimenti-ghiaccio alimentare-acque minerali naturali-acque imbottigliate-acque destinate al consumo umano) come **attività libero-professionale intramuraria in équipe**.

L'attività di cui sopra ha riguardato **n.371 campioni per un totale di 6.447 determinazioni**,

**Tabella n.2- Attività analitica U.O.S. Tossicologia e Biochimica anno 2021**

Attività	Tipologia	N. Campioni	N. Determinazioni	N. Totale Campioni	N. Totale determinazioni
----------	-----------	-------------	-------------------	--------------------	--------------------------

Controllo degli stupefacenti su matrici organiche ed inorganiche	Immunoenzimatica Esami utenti interni	16.274	105.671	18426	115.431
	Immunoenzimatica Esami utenti esterni	1513	9055		
	Droghe da strada in Gas-cromatografia	639	705		

**Tabella n.3- Attività analitica U.O.S. Biofisica anno 2021**

Attività	Tipologia	N. Campioni		Totale determinazioni
Monitoraggio ambientale microbiologico ambienti ospedalieri a rischio e ricerca Legionella sp.	Monitoraggio Sale operatorie e ambienti a rischio	245	518	2.222
	Ricerca Legionella sp.	68		
	Controlli c/o Endoscopia digestiva, Centri trasfusionali, Servizi Dialisi, Camere bianche, ecc.	205		

## PRINCIPALI OBIETTIVI DI MIGLIORAMENTO RAGGIUNTI

### Mantenimento e miglioramento del Sistema di Gestione della Qualità

Nell'anno 2021 il Referente Qualità ha messo in atto una serie di azioni per la transizione dell'attuale SGQ alla nuova norma UNI CEI EN ISO/IEC 17025:2018 . Tale aggiornamento ha comportato la revisione di tutto il SGQ e l'adeguamento alla nuova norma di riferimento attraverso numerose azioni che vengono riepilogate nel seguente prospetto:

Sistema Gestione Qualità	N. Azioni adottate
1. Elaborazione e verifica istruzioni di lavoro (IL)	33
2. Predisposizione, compilazione e verifica dati scheda tecnica e gestionale della strumentazione in uso	300
3. Predisposizione, compilazione e verifica dati scheda tecnica e gestionale del personale abilitato.	330
4. Predisposizione, compilazione e verifica dati scheda elaborazione statistica per la taratura e controlli della strumentazione.	460

5. Revisioni ed aggiornamento istruzioni di lavoro e documenti di registrazione	140
6. Partecipazione a Circuiti Interlaboratorio. Metodi in uso verificati.	110
7. Aggiornamento documentazione in uso (Norme UNI, Accredia, legislazione nazionale, legislazione internazionale, ecc.)	30
8. Elaborazione documenti di pianificazione controlli gestione SQ- elaborazione ed analisi dei rischi come richiesto dalla nuova norma UNI 17025:2018.	45
9. Riunioni Comitato di Accredimento (personale interno) e Riesame della Direzione	5
10. Formazione e addestramento del personale sulle norme prescrittive per l'accreditamento. N. ore dedicate.	40
11. Riunioni personale dirigente e tecnico.	20
12. Aggiornamento organigramma	3
13. Elaborazione e aggiornamento carta dei servizi	2
14. Organizzazione ed esecuzione di Verifiche Ispettive interne	10
15. Organizzazione, revisione documenti, elaborazione dati relativi a Visite Ispettive Esterne (Accredia, Audit su Autorità Competente ex Reg. CE n.882/04)	160
16. Aggiornamento documentazione relativa alla istanza di accreditamento (n. aggiornamenti)	20
17. Revisione Manuale Qualità	2
18. Aggiornamento e distribuzione documenti con sistema informatico ISOLAB WEB	100

Aggiornamento Sistemi informatici WinLab ed ISOLAB . Implementazione Sistema informatico WAREHOUSE.

Nell'anno 2021 è stato aggiornato e migliorato Sistema informatico WinLab per l'accettazione dei campioni e la gestione dei rapporti di prova implementato nel 2017, con l'adeguamento dei rapporti di prova alla nuova norma di accreditamento.

E' stato inoltre aggiornato il Sistema ISOLAB che consente la gestione e distribuzione via web a tutto il personale della documentazione riguardante il Sistema di Gestione della Qualità (SGQ)

Con l'installazione di tale sistema viene difatti facilitata la distribuzione a tutto il personale della documentazione inerente il sistema qualità, consentendo un risparmio di tempo e di materiale cartaceo. Difatti ogni operatore può accedere con una propria password alla versione aggiornata di tutte le procedure e a qualsiasi altra documentazione di cui deve essere messo a conoscenza.

Infine è stato messo in uso il sistema web WAREHOUSE per la gestione del magazzino.

## 2.2.8 U.O.S. Centro Gestionale Screening

Report attività screening anno 2021

Presenza PDTA per ogni screening	Sono presenti i PDTA per ogni screening, (delibera n. 682 del 22 ottobre 2019)
Accordo con i MMG (D.A. n. 1402/2019)	<ul style="list-style-type: none"> <li>• <u>Attivato il modulo MMG</u>: i MMG possono collegarsi direttamente alla piattaforma ARIANNA, sono state fornite loro le credenziali per accedere (grazie anche alla collaborazione del SIFA) , è stato fornito il Modulo Operativo e il supporto continuo del CGS a ciascuno di loro. Potendosi collegare alla piattaforma possono evidenziare l'elenco dei loro assistiti "non responders" , procedere alla pulizia delle liste, correggere gli indirizzi e i numeri telefonici errati.</li> <li>• Si è proceduto a completare l'avviamento per le prenotazioni di PT e Mammografie direttamente sulla piattaforma Arianna, per cui i MMG ora possono prenotare direttamente su Arianna i PT e le Mammografie di screening</li> <li>• Hanno effettuato la pulizia delle liste degli utenti "non responders" n. <b>314 MMG su un totale di 314</b></li> </ul>
Accordo con le Farmacie territoriali (D.A.n. 1726/2019)	<ul style="list-style-type: none"> <li>• E' stato siglato l' accordo ASP- Federfarma (delibera n. 924 dell'11 agosto 2020) mentre il protocollo è stato firmato con Federfarma e i Servizi di distribuzione in data 15 ottobre 2020.</li> <li>• Il CGS ha organizzato n. 7 corsi di formazione ai farmacisti e ai distributori.</li> <li>• Ai farmacisti e ai distributori sono state fornite le credenziali per accedere alla piattaforma Arianna</li> <li>• Sono stati forniti i Moduli Operativi a ciascuna Farmacia</li> <li>• 1 operatore front office e un numero telefonico sono dedicati al supporto alle farmacie</li> <li>• Sono stati coinvolti e informati i Sindaci e le Amministrazioni dei comuni al fine di darne ampia comunicazione ai cittadini</li> <li>• Il servizio nelle farmacie è iniziato in data 30 ottobre 2020</li> <li>• <b>Le farmacie aderenti sono 101 su un totale di 111.</b></li> </ul>
Utilizzo HPV-DNA test come test primario	<ul style="list-style-type: none"> <li>• - E' iniziato l'utilizzo dell'HPV-DNA test come test primario come da delibera di convenzione con l'ASP di Catania (Delibera n. 72 del 15 maggio</li> </ul>

	<p>2019), in ottemperanza al D.A. n.8 del 3.01.2017</p> <ul style="list-style-type: none"> <li>Al fine del raggiungimento degli obiettivi Aziendali e della migliore resa del servizio di Screening Cervicale, sono state messe in campo le seguenti attività':</li> <li>Organizzazione delle liste di prenotazione computerizzate, da parte del personale del Front-Office, per le pazienti che devono effettuare lo Screening Cervicale, dividendo le donne in fasce di età e precisamente : quelle dai 25 ai 33 anni faranno il Pap -Test; quelle dai 34 ai 64 faranno HPV DNA Test.</li> <li>Formazione del personale sanitario dei consultori di : Siracusa, Augusta, Lentini, Carlentini, Francofonte, Floridia, Avola, Noto, Priolo, Sortino, Palazzolo e Melilli per eseguire l'HPV DNA Test. Negli stessi consultori sono state installate le etichettatrici, il lavoro è stato effettuato dal personale dello screening cervicale con la collaborazione del personale SIFA.</li> <li>Ampliamento delle giornate lavorative, presso i punti prelievo degli ambulatori Ginecologici di Augusta e Lentini, grazie all' impiego del personale ostetrico che lavora in regime di straordinario, che ci ha permesso di aprire in questi comuni più giornate per effettuare gli screening . Siamo passati da 1 giornata la settimana a 3 giornate settimanali</li> <li>Organizzazione capillare del secondo livello per lo screening ginecologico con le tre sedi ( Siracusa, Noto, Lentini) che eseguono esami di secondo livello.</li> </ul>
Aggiornamento anagrafe	<p>E' stato completato l'aggiornamento anagrafico con Sogei</p> <ol style="list-style-type: none"> <li>Annualmente si procede ad incrociare i dati con il Registro di mortalità e con il registro tumori</li> </ol>

REPORT attività screening anno 2021

2021	POPOLAZIONE TARGET	INVITI FATTI	ESAMI FATTI	Esclusi prima dell'invito	Esclusi dopo dell'invito	Inesitati
MAMMO	27.899	28.062	7.778	867	819	683
PAP TEST (25-33 anni)	6.762	8.038	1.778	576	290	221
HPV-DNA TEST (34-64-anni)	17.645	16.371	7.478	1152	617	625
COLON	54.359	54.369	10.888	1280	1255	1048



## 2.3. Dipartimento Prevenzione Veterinario

### 2.3.1 U.O.C. Igiene degli allevamenti e delle produzioni zootecniche

Il Servizio Igiene degli Allevamenti e delle Produzioni Zootecniche attende alle attività istituzionali previste dalla circolare 1045/01 "Linee guida per la istituzione del dipartimento di prevenzione". Le principali attività gestionali riguardano:

- l'area dei controlli sulla alimentazione animale (mangimi semplici e medicati) nelle aziende zootecniche, depositi all'ingrosso e mangimifici;
- il benessere animale;
- l'igiene delle produzioni alimentari alla produzione primaria, in special modo la produzione di latte crudo ai sensi dei regolamenti comunitari 852 e 853;
- il corretto uso del farmaco veterinario;
- la lotta al fenomeno del randagismo;
- la vigilanza permanente sul corretto smaltimento dei sottoprodotti di origine animale ai sensi del regolamento CE 1069/2009.

Il Servizio, inoltre, esprime pareri per il rilascio di:

- certificazioni inerenti il benessere animale da reddito;
- autorizzazioni degli ambulatori veterinari e laboratori di analisi cliniche veterinarie;
- autorizzazioni dei canili;
- autorizzazioni delle rivendite di animali d'affezione e toelettatura;
- concessioni edilizie inerenti attività veterinarie, quali impianti di allevamento a caratter intensivo;
- autorizzazioni al trasporto di animali vivi.

ATTIVITA'	N.
Esecuzione campionamenti di mangimi, nell'ambito del Piano Nazionale Alimentazione Animale 2020-2023	52
Vigilanza e controllo mangimifici autorizzati ai sensi del Reg.183/05, art.10, lettera c	3
Vigilanza e controllo imprese di produzione ex Reg. 183/05, art. 5, comma 2	4
Vigilanza e controllo imprese di commercializzazione (depositi) Reg. 183/05, art. 5 comma 2	6
Vigilanza e controllo imprese Reg. 183/05, art. 5, comma 1	48
Esecuzione campionamenti di matrici varie, nell'ambito del Piano Nazionale Residui 2021	23
Controlli previsti dalla circolare sul benessere animale	88
Verifica rispetto disposizioni Reg. 1/2005 sul benessere degli animali durante il trasporto	1
Farmacosorveglianza presso depositi all'ingrosso di medicinali veterinari	2
Farmacosorveglianza presso depositi all'ingrosso di medicinali veterinari, autorizzati anche alla vendita diretta	4
Farmacosorveglianza presso strutture veterinarie – veterinari zoiatri	10
Farmacosorveglianza Farmacia – Parafarmacia veterinarie	8
Farmacosorveglianza Laboratorio analisi cliniche veterinarie	2
Farmacosorveglianza presso allevamenti animali da reddito	90
Vigilanza presso Rifugi privati	10
Vigilanza presso Canili pubblici	10
Sterilizzazioni cani e gatti randagi	1403
Identificazione mediante inoculo del microchip di cani e animali d'affezione	10590
Pareri per reimmissione cani sul territorio	83
Gestione episodi di morsicatura e osservazione animali morsiatori	14

Passaporti per animali d'affezione rilasciati	<b>269</b>
Pareri per autorizzazioni rivendite animali d'affezione	<b>3</b>
Nullaosta per esposizioni ornitologiche e cinofile	<b>3</b>
Modello di movimentazione animale d'affezione (MOD. A)	<b>847</b>
Gestione episodi di avvelenamento animali, secondo le procedure di cui all'Ord. Min. 18/12/2008 e s.m.i	<b>20</b>
Controllo strutture autorizzate ai sensi del Reg. CE 1069/2009, secondo la circolare regionale n. 1188 dell'8 febbraio 2006	<b>2</b>
Interventi di igiene urbana veterinaria	<b>149</b>
Sopralluoghi congiunti con enti pubblici	<b>18</b>
Sopralluoghi su richiesta di privati	<b>-</b>
Regolamento 1/2005 registrazione trasportatori all. H e G, autorizzazioni tipo 1 e 2	<b>22</b>
Registrazione strutture veterinarie	<b>2</b>
Sorveglianza circhi - benessere animale	<b>3</b>
Sopralluoghi congiunti con UOC SSA	<b>15</b>
Campionamenti non previsti dal piano annuale dei controlli	<b>2</b>
Prelievo siero per analisi di ematologia	<b>128</b>
Certificati TRACES	<b>82</b>
Controllo su disposizione dell'UVAC	<b>2</b>
Sequestro sanitario cani provenienti da Pesì Terzi	<b>-</b>
Controllo aziende zootecniche produttrici di latte	<b>24</b>
Controllo aziende zootecniche ai sensi del D.A. 27/13	<b>3</b>
Sopralluogo ambulatorio veterinario comunale	<b>2</b>

#### **4.3.2. U.O.C. Igiene degli alimenti di origine animale (ex Area B)**

Numero	Tipologia attività
450	Stabilimenti ispezionati
733	Ispezioni sulle attività produttive
40	Azioni adottate in caso di accertata "non conformità"
20	Verbali di sanzioni amministrative
05	Notizie di reato
02	Sequestri di alimenti vari
171	Campionamenti effettuati in esecuzione al PRIC 2015/2018 prorogato per l'anno 2021
303	Giornate di macellazione effettuate da Medici Veterinari presso i macelli in possesso di Riconoscimento Comunitario
24	Campionamenti su carcasse di suini (piano Salmonella ai sensi del Reg. (CE) 2073/2005)
2531	Prelievi su carcasse suine ed equine per ricerca trichine
208	Sopralluoghi presso i macelli per attività di svincolo carni suine ed equine

261	Certificati per scambi carni di lagomorfi con Paesi Comunitari (Malta)
25	Campioni effettuati in attuazione al Piano Nazionale Residui nei macelli (PNR)
27	Certificati di esportazione prodotti della pesca in paesi extra U.E.
04	Audit su stabilimenti
06	Istruttoria pratiche e sopralluoghi per rilascio Riconoscimento Comunitario stabilimenti Riconosciuti e relativa registrazione su Sistema Informativo Locale (GPI - Sicer)
348	Registrazioni pratiche SCIA su Sistema Informativo Locale (GPI - Sicer)
85	Ricerca analiti su campioni di mitili e acqua marina in attuazione al piano di monitoraggio del Porto Grande di Siracusa (Piano PMMB)
7	Ispezioni pescato e relative attestazioni

### 2.3.3. U.O.C. Sanità Animale

#### 1. ATTIVITA' DEL SERVIZIO DI SANITA' ANIMALE

Nel 2021 il Servizio ha svolto indagini su 60709 emosieri per la ricerca di brucellosi nei bovini, 36647 per brucellosi ovi-caprina, 8004 campioni per la ricerca di leucosi, oltre a 43953 controllo di prove tubercoliniche.

Per quanto concerne le attività di analisi, il Servizio ha prodotto:

- n. 381 operazioni per apertura, variazioni dati, chiusura e cancellazioni allevamenti;
- n. 620 inserimento e cancellazione censimenti;
- n. 731 provvedimenti di abbattimento;
  
- n. 5970 inserimento capi nati;
- n. 1583 aggiornamento capi;
- n. 2500 ingressi capi in allevamento;
- n. 203 furti di Bovini ed ovi-caprini;
- n. 7.252 smarrimenti di bovini, ovi-caprini e suini;
- n. 2.386 uscita capi;
- n. 49 stampa passaporti duplicati;
- n. 32.474 ordini, autorizzazioni e conferma marche;
- n. 2.050 apiari censiti sul territorio. (29.783 alveari)

Gli obiettivi riguardanti il Piano Attuativo Aziendale per l'anno 2021, cioè il controllo del 100% delle aziende e dei capi controllabili, sono stati raggiunti, come si può evincere dagli allegati "all II BR; all II LEB eseguite come da nuove disposizioni; all II TBC Bov; all II BR Ovicaprino", distinti per azienda e capi.

Alla data del 31/12/2021 rimangono 8 di brc bovina e 9 focolai in attesa di qualifica "Ufficialmente Indenne", rimangono 2 focolai brc ovi-caprina di cui 1 in attesa di qualifica "Ufficialmente Indenne" e rimangono 4 focolai di tbc e 2 in attesa di qualifica "Ufficialmente Indenne".

Per la malattia vescicolare dei suini sono state eseguiti 89 ingressi in stalla per un totale di 432 suini prelevati singolarmente.

Per la malattia di Aujeszky sono stati eseguiti 7 prelievi singoli (non prevista)

AREA DI INTERVENTO 1		SANITÀ PUBBLICA E PREVENZIONE punteggio 5 per ASP				punt.	punt.
Interventi previsti	Peso intervento	Descrizione e articolazione dell'intervento	Risultati attesi		Aggiornamento valore obiettivo Al 31/12/2021	punt. Perso	punt. OK
			Indicatori di risultato	Valore obiettivo al 30/06/2020			
1.1 SANTA VETERINARIA	20%	1.1.A - Controllo di tutto il patrimonio bovino e ovi-caprino controllabile (allevamenti e capi)	1.1.A - n. Aziende bovine e ovicaprine controllate. Aziende bovine e ovicaprine controllabili	1.1.A - 100%	Obiettivo raggiunto: 1.1.A Az. Bovine TBC n. 819 /819=100% BRC n. 810/810=100% Az. Ovicaprine BROC n. 338/338 = 73,76%		
		1.1.B - Riduzione dei tempi di rientro nei focolai di brucellosi bovina e ovi-caprina	1.1.B - numero medio di giorni tra un intervento ed il successivo in tutti i casi di focolai di brucellosi	1.1.B - 21-28 giorni ≤ 28 gg 100% ≤ 30 gg 75% ≤ 32 gg 50% > 32 gg 0%	Obiettivo raggiunto: 1.1.B BRC 25 Giorni BROC 24 Giorni		
		1.1.C - Riduzione dei tempi di rientro nei focolai di tubercolosi bovina	1.1.C - numero medio di giorni tra un intervento ed il successivo in tutti i casi di focolai di tubercolosi	1.1.C - 42-63 giorni ≤ 63 gg 100% ≤ 68 gg 75% > 68 gg 0%	Obiettivo raggiunto: 1.1.C TBC 49 Giorni		
		1.1.D - Controllo anagrafico delle aziende bovine e delle aziende ovi-caprine sulla base di criteri riportati, rispettivamente dai Regolamenti (Ce) n. 1082/2003 e n. 1505/2006.	1.1.D - n. Aziende bovine e ovicaprine controllate anagraficamente in. Aziende bovine e ovi-caprine controllabili	1.1.D - 5% Aziende bovine 3% Aziende ovi-caprine	Obiettivo raggiunto: 1.1.D Az. Bovine N. 57/995 = 5,73% Az. Ovicaprine N. 31/461 = 6,72%		
		1.1.E - Riduzione della prevalenza della brucellosi bovina e ovi-caprina rispetto a quella rilevata nel 2015	1.1.E - Percentuale di riduzione della prevalenza	1.1.E - 15%	Obiettivo raggiunto: 1.1.E Percentuale di riduzione della prevalenza della BRC e BROC nel 2021 rispetto al 2015: BRC (2015) (2021) 14 az/846=1,65% 23az/810=2,84% BROC (2015) (2021) 18 az/390=4,62% 3 az/338=0,89%		

1m

## OBIETTIVI SANITÀ ANIMALE

LEB dal 2021 è previsto solo il 20% delle aziende, essendo provincia Ufficialmente Indenne

## % DI PREVALENZA ED INCIDENZA IN PROVINCIA DI SIRACUSA

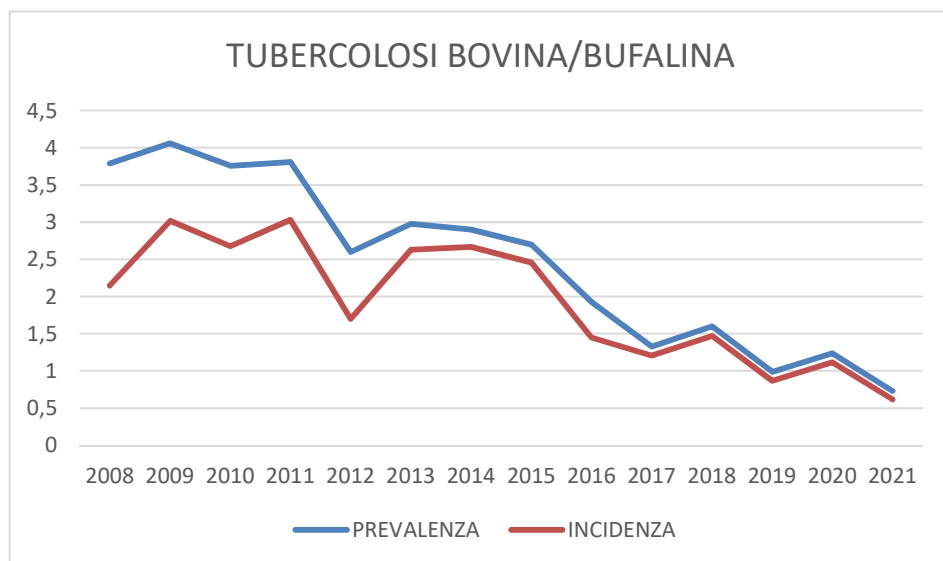

**% DI PREVALENZA ED INCIDENZA IN PROVINCIA DI SIRACUSA**

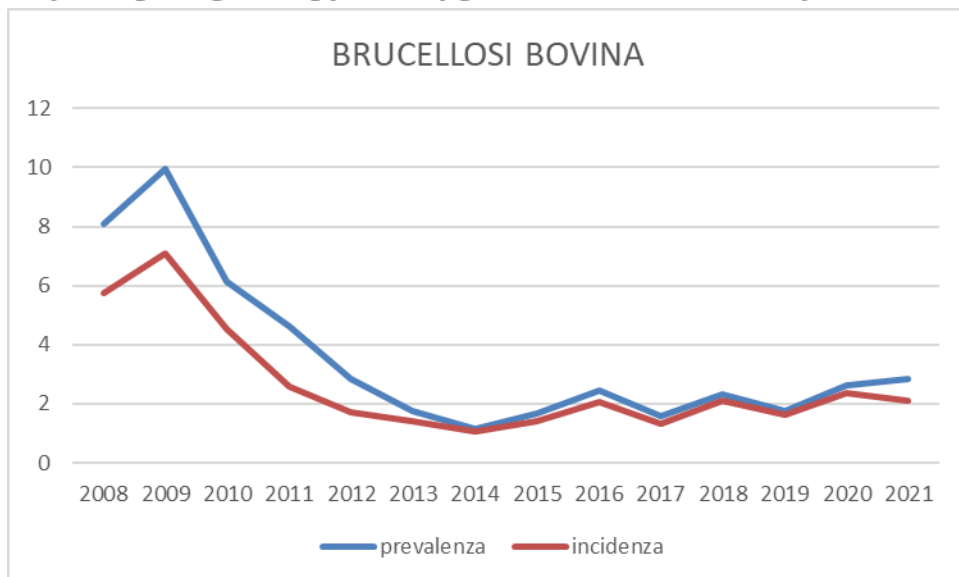

**% DI PREVALENZA ED INCIDENZA IN PROVINCIA DI SIRACUSA**

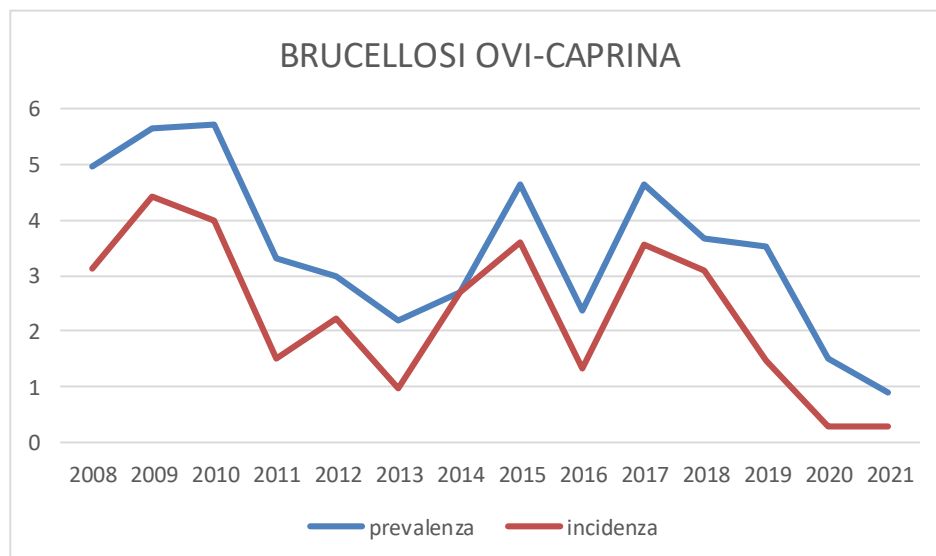

### 1.1 Eradicazione della Leucosi Bovina Enzoistica

Nel periodo in esame, per la provincia di Siracusa, sono state sottoposte a controllo 250 aziende, per un valore del 32% a fronte del 20% previsto. Non sono emersi focolai di leucosi bovina enzoistica, pertanto la provincia si riconferma come Ufficialmente Indenne

### 1.2 Sorveglianza della West Nile Disease

È continuata, nel periodo in esame, la sorveglianza entomologica verso la WND tramite posizionamento di n. 3 trappole, per la cattura di culicoidi poste nei vari Distretti nei mesi da maggio a ottobre

### 1.3 Anemia Infettiva Equina

Per quanto concerne le attività di prevenzione nei confronti dell'A.I.E. sono stati effettuati 968 prelievi ematici ad altrettanti capi equini, articolati su 327 allevamenti.

### 1.4 Aziende transumanti

La provincia di Siracusa rappresenta meta prediletta, nella Sicilia Orientale, per le attività di transumanza; tale condizione, sovente, rappresenta fattore di rischio per la diffusione di patologie come TBC e BRC, pertanto è fondamentale una costante attività di sorveglianza. Nel periodo in esame sono state sottoposte a controllo 156 allevamenti transumanti bovini per un totale di 4.760 capi sottoposti a controllo, oltre a 3 allevamenti ovi-caprini con un totale di 102 capi saggiati.

Vengono inoltre svolti, in maniera continuativa e costante, sopralluoghi volti all'individuazione di attività di transumanza non autorizzata, nonché attività di transumanza svolte per periodi superiori a quanto indicato dal Servizio, spesso insieme alle forze dell'Ordine.

### 1.5 Aziende di Acquacultura

Relativamente alle attività di acquacultura, sono state sottoposte a controllo delle movimentazioni effettuate n. 1 azienda per un totale di 10 movimentazioni

## **1.6 Provvedimenti sanzionatori**

A seguito delle attività svolte e sopra descritte, sono state emessi n. 19 procedimenti sanzionatori

## **2. PIANI DI SORVEGLIANZA E CONTROLLO DI ALTRE MALATTIE INFETTIVE E DIFFUSIVE DEGLI ANIMALI**

### **2.1 Blue Tongue**

Nel rispetto di quanto sancito dalla normativa, sia nazionale che regionale, sono state svolte attività di profilassi previste. Tali attività che comprendono movimentazione condizionata dei capi ricettivi, sorveglianza entomologica e sierologica su animali sentinella. Sono inibite le movimentazioni di animali sensibili al virus verso regioni indenni, sono concesse deroghe esclusivamente per movimentazioni verso stabilimenti di macellazione riconosciuti previo trattamento disinfestante di automezzi e animali interessati.

Nel corso del periodo in esame sono state registrate 2 sieroconversioni, nello specifico 5 Focolai del sierotipo 4, di cui 2 estinti, che hanno limitato di conseguenza le movimentazioni delle specie sensibili.

Sono stati inoltre effettuati test sierologici su 330 capi a fronte di 244 capi da testare

### **2.2 Scrapie**

Sono stati sottoposte a controllo 67 Aziende, per un totale di 365 capi maschi, sono esclusi dai controlli le aziende con consistenza inferiore a 10 capi come da "all III SCRAPIE" a riguardo si precisa che per le attività di compravendita è possibile la movimentazione silo di montoni recanti in omozigosi gli alleli ARR/ARR

### **2.3 Malattia Vescicolare del suino (MVS) - Peste Suina classica -Malattia di Aujeszky del suino**

Nell'anno 2021, a seguito di controlli che hanno interessato il 100% degli allevamenti presenti, non si è registrata alcuna positività sierologica nei confronti della MVS e della Peste suina Classica portando così alla riconferma della massima qualifica sanitaria, confermando quindi i risultati già registrati negli anni precedenti.

Relativamente alla malattia di Aujeszky sono stati effettuati 7 prelievi da cui sono emerse 0 positività sierologiche in 3 aziende. Le successive indagini cliniche hanno comunque escluso la presenza della malattia.

## **3. Altre malattie**

### **3.1 Influenza aviaria**



Considerato che l'influenza aviaria costituisce non solo un problema di sanità animale ma anche un problema di sanità pubblica, il sistema di sorveglianza mira ad individuare precocemente la eventuale circolazione di virus influenzali e, attraverso la vigilanza sulla corretta applicazione delle misure di biosicurezza, ad evitare che il virus entri negli allevamenti. La Sicilia è considerata 'Area a rischio ridotto' per cui sono previste due tipologie di controlli: di biosicurezza da effettuarsi presso gli allevamenti, e controlli sulla filiera nel rispetto del Piano di sorveglianza nazionale, con accertamenti diagnostici basati sul controllo sierologico di almeno dieci volatili (probabilità del 95% se la prevalenza è > 30%), oppure 5 per capannone.

Nel rispetto di quanto descritto nel Piano Nazionale del Ministero della Salute, per il 2021 è stata effettuata attività di sorveglianza sierologica con 50 prelievi, a questo si aggiunge sorveglianza passiva tramite ricerca ed osservazione di avicoli morti.

Dai controlli effettuati non è emersa alcuna positività, pertanto è esclusa la circolazione di virus influenzali.

### 3.2 Salmonellosi

Piena attuazione è stata data al Piano Nazionale del Ministero della Salute predisposto per il periodo 2016/2021, con l'esecuzione di 8 controlli ufficiali su 12 allevamenti su cui sono stati effettuati 22 test di screening sulle feci e 6 test microbiologici di screening su sovrascarpe, campionamenti come di seguito descritto: per i polli da carne sono stati effettuati 4 controlli ufficiali.

- **Salmonella negli allevamenti di galline ovaiole:** sono stati effettuati prelievi di feci e/o polveri in almeno un gruppo per allevamento per il controllo della salmonella enteritidis e typhimurium. A seguito di tali controlli non sono state riscontrate positività per le salmonelle anzidette.
- **Salmonella negli allevamenti di polli da carne:** anche per i polli da carne è stata data piena attuazione al Piano nazionale di controllo predisposto del Ministero della Salute che prevede, oltre ai controlli di biosicurezza, il prelevamento di campioni di feci.

Tutti i campioni prelevati hanno dato esito negativo.

A seguito del rafforzamento delle misure di biosicurezza e di altre misure di profilassi messe in atto negli allevamenti, nell'ultimo triennio non si sono registrati focolai rilevanti. A parte i risultati conseguiti in provincia è interessante rilevare che l'EFSA, nel rapporto annuale sulle zoonosi, evidenzia che grazie al piano di controllo delle salmonelle negli allevamenti avicoli i casi di malattia nell'uomo sono in continua diminuzione.

### 3.3 Encefalopatia Spongiforme Bovina (BSE)

Gli accertamenti clinici effettuati su tutti i bovini presenti nelle aziende, non hanno evidenziato sintomatologia riferibile a BSE, analogamente al prelievo del tronco encefalico effettuato sui capi deceduti superiori a 48 mesi.

### 3.4 Malattie delle Api

A causa dei cambiamenti climatici in corso negli ultimi anni ed all'uso a volte indiscriminato di fitofarmaci in agricoltura, si sono manifestati problemi di sopravvivenza delle famiglie delle api.

Sono state controllate mediante visita clinica 2.050 apiari per Peste Americana ed Europea, Varroa, Nosema Apis, Aethina Tumida.

Visto precedenti emergenze ed in ottemperanza del Piano del Ministero della Salute, nel periodo in esame, sono stati sottoposti a controllo 2.050 apiari censiti sul territorio, 29.783 alveari per la ricerca della presenza di Aethina Tumida, la sorveglianza si è articolata su 26 postazioni sentinella formate da 2 nuclei ciascuna.

In ottemperanza al Piano Regionale di controllo della varroatosi delle api in provincia di Siracusa, sono state controllate 20 aziende apicole.

#### 4. Indennizzi agli allevatori

Per l'abbattimento degli animali infetti, sono state istruite, secondo le procedure previste, n. 167 più 18 ( transumanti ) pratiche di indennizzo, per un totale di € 193.291,74 ripartite tra le infezioni di brucellosi tubercolosi e brucellosi ovi-caprina.

Le somme dovute sono erogate, come indicato nella normativa vigente, entro i termini temporali di 90 giorni dalla domanda.

A tal proposito questo Servizio viene sottoposto dal 2016, con cadenza annuale e sempre con esito positivo, a verifiche finanziarie da parte della Commissione Europea denominata "Financial Audit". Tale risultante rappresenta la professionalità dimostrata negli anni dai collaboratori del servizio.

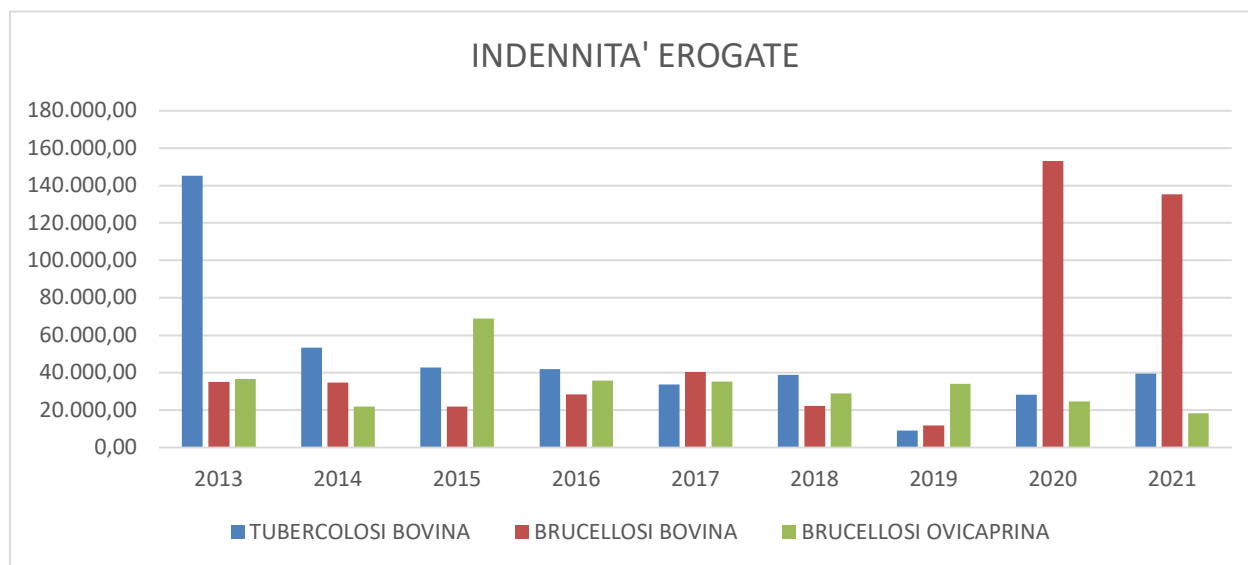

MALATTIA/ANNO	2013	2014	2015	2016	2017	2018	2019	2020	2021
TBC BOVINA	145.285,48	53.440,69	42.772,27	41.976,63	33.779,64	38.929,26	9.130,88	28.291,08	39.607,66
BRC BOVINA	35.103,96	34.775,99	21.965,32	28.486,65	40.312,99	22.160	11.841,06	153.080,63	132.452,37
BRC OVI-CAPRINA	36.555,84	21.855,72	69.008,62	35.793,75	35.236,93	28.848,23	34.041,26	24.665,13	18.321,71
<b>TOTALI</b>	<b>216.945,28</b>	<b>110.072,40</b>	<b>133.746,21</b>	<b>106.257,03</b>	<b>109.329,56</b>	<b>89.937,54</b>	<b>55.013,20</b>	<b>206.036,84</b>	<b>193.291,74</b>

#### 5. Interventi congiunti con le Forze dell'Ordine

Diversi sono stati, durante l'anno 2021, le chiamate per interventi o interventi congiunti con i NAS, la Guardia Forestale, la Guardia di Finanza, i Carabinieri ecc. volti soprattutto al contrasto del fenomeno degli animali vaganti incustoditi, per cui, nei periodi precedenti fu istituito un tavolo presso la prefettura, che ha impegnato importanti risorse professionali.

Il servizio viene sempre coinvolto negli interventi di repressione del fenomeno delle corse clandestine dei cavalli.

Da ottobre 2021 questo Servizio collabora attivamente con la Prefettura nell'espletamento delle procedure a seguito di interdittive antimafia da cui sono stati raggiunti alcuni nostri allevatori.

#### **6. Attività di servizio all'Utenza**

In base alla struttura aziendale ed all'ampiezza del territorio viene erogato il ricevimento presso i sette uffici di Augusta, Carlentini, Noto, Rosolini, Pachino, Palazzolo Acreide, Siracusa, ricevimento dell'utenza.

Durante il 2021 sono state svolte anche le seguenti attività:

- Indagini, effettuate tramite consultazione della B.D.N., per quantificare il numero di capi della specie bovina ed ovi-caprina oggetto di furto o smarrimento ed individuazione delle aziende con maggior numero di capi denunciati dal 2008 al 2021 al fine di far emergere eventuali contesti in cui l'operatore agisce in malafede ed intraprendere le dovute azioni;
- Controllo e chiusura delle aziende che negli ultimi due anni presentavano qualifica sanitaria scaduta, nessuna movimentazione e consistenza a 0 capi;
- Indagini, congiunte alle forze dell'ordine, volte alla repressione degli allevamenti abusivi
- Controlli ufficiali congiunti al SIAPZ e SIAOA in aziende produttrici di latte con annesso caseificio; in aziende avicole per la Salmonellosi e in Stabilimenti di macellazione.

Tutte le attività, poste in essere nel periodo in esame e, precedentemente descritte hanno visto la collaborazione e cooperazione di tutte le figure professionali del Servizio.

Ciascun Veterinario dirigente ha contribuito al raggiungimento degli obiettivi in base agli allevamenti assegnati e all'incarico attribuito, avvalendosi della collaborazione dei Medici Veterinari Specialisti Ambulatoriali (MVSA) per lo svolgimento di alcune prestazioni concernenti l'attuazione dei piani di eradicazione nei confronti della tubercolosi, brucellosi, Leucosi e malattie dei suini.

Nel 2021 è stata data attuazione a tutti i piani di controllo, profilassi ed eradicazione previsti dal Ministero della Salute e dall'Assessorato Regionale della Salute e sono stati garantiti i previsti livelli essenziali di assistenza (LEA).

### **2.4. Dipartimento dell'Assistenza Distrettuale e dell'Integrazione Socio Sanitaria**

#### **2.4.1 Distretto Sanitario di Siracusa**

## ORGANIZZAZIONE MISURE DI CONTENIMENTO DELLA PANDEMIA DA COVID 19

Fin dagli esordi della prima fase emergenziale causata dalla emergenza epidemiologica Covid 19, sono stati adottati diversi provvedimenti al fine di contrastare il pericolo di contagio, tutte le UOS e Uffici afferenti il Distretto di Siracusa sono state coinvolte nella gestione dell'emergenza;

La messa in atto delle misure necessarie al contenimento della pandemia in corso, ha generato la necessità di una riorganizzazione delle modalità di fruizione degli accessi da parte dell'utenza, creando servizi aggiuntivi atti a supportare le tradizionali attività di servizi al pubblico, garantendo così fluidità e sicurezza nell'erogazione delle prestazioni ordinarie con la possibilità di utilizzo di servizi mail e telefonici aziendali, sia per quel che concerne le prenotazioni che per la richiesta di presidi, autorizzazioni, esenzioni, tessere sanitarie e piani terapeutici.

## CAMPAGNA DI VACCINAZIONE ANTI COVID-19 - PRIMA, SECONDA e TERZA DOSE

E' stata organizzata la calendarizzazione della campagna per la prima dose di vaccino anti Covid-19 in base alla Circolare Assessoriale n. 1180 del 12.01.2021, rivolta agli operatori sanitari dell'Azienda successivamente estesa a tutto il personale amministrativo.

### ATTIVITÀ TEAM COVID

Con l'apporto di varie figure professionali assunte per l'emergenza Covid-19 attraverso l'avviso pubblico AUO Policlinico di Messina e assegnate alle Unità Operative, è stata organizzata anche la campagna di vaccinazione anti covid-19 a domicilio per gli over 80, persone fragili, e ospiti delle RSA e Case di Riposo per Anziani.

E' stato costituito il Gruppo di Lavoro Team Covid che insieme alle USCA ha permesso di potenziare la rete territoriale.

Il Team Covid, attraverso le Delibere del Ministero della Salute e le Note dell'Assessorato alla Salute della Regione Sicilia, ha seguito sin dalle prime battute le raccomandazioni sui gruppi di target a cui somministrare la vaccinazione anti Covid-19.

Come si evince dal "Piano strategico vaccinazione anti-SARS-CoV-2/COVID-19" aggiornato al 12/12/2020 allegato alla circolare del Ministero della Salute del 02/01/2021, le prime categorie a cui è stato somministrato il primo ciclo vaccinale, comprendevano:

- Operatori Sanitari e Socio Sanitari;
- Personale ed Ospiti dei presidi residenziali per anziani;
- Anziani over 80.

Nella prima fase il Team Covid è stato impegnato alla somministrazione del ciclo vaccinale agli operatori Sanitari e socio Sanitari dell'ASP presso l'Ospedale Umberto I di Siracusa e ai Medici di Medicina Generale. Il totale dei soggetti vaccinati con ciclo primario completo (1° e 2° dose) è stato di 237.

Successivamente è stata avviata la campagna vaccinale nei presidi residenziali per anziani. L'attività è consistita in una prima fase di contatto delle strutture interessate e, una volta effettuata la programmazione, venivano inviate nelle strutture dei Team costituiti da operatori

sanitari e tecnici informatici per la gestione della registrazione e certificazione delle vaccinazioni sull'apposita piattaforma informatica.

Le strutture residenziali per anziani che sono state coinvolte nell'attività vaccinale, sono state in un numero di 60 per un totale di 890 soggetti vaccinati con ciclo primario completo (1° e 2° dose). Inoltre presso il centro trasfusionale dell'Ospedale Umberto I di Siracusa è stata effettuata la somministrazione del vaccino al personale delle Case di Cura e dei laboratori, per un totale di 166 soggetti vaccinati con ciclo primario completo (1° e 2° dose).

Contemporaneamente alla campagna vaccinale nei presidi residenziali per anziani, il Team Covid ha avviato la vaccinazione a domicilio degli anziani over 80 e dei disabili gravissimi.

L'attività domiciliare prevedeva, per gli anziani over 80, un'attività di contatto telefonico preventivo dei prenotati, effettuato dalle figure di Educatrici Professionali in carico al Team Covid, al fine di informare preventivamente della procedura relativa alla regolare compilazione del consenso informato, al tipo di vaccino utilizzato per la somministrazione. Per quanto riguarda le modalità di coinvolgimento degli utenti disabili gravissimi, è stata invece avviata un'attività di contact tracing, dove venivano coinvolte le Assistenti Sociali in carico al Covid Team. Questa attività era volta a registrare l'adesione alla campagna vaccinale e solo successivamente, una volta acquisita la disponibilità si avviava la procedura domiciliare.

Quest'ultima procedura, applicata per la fascia di età over 80, successivamente è stata applicata a tutte le altre categorie target in base alle priorità indicate, come da nota prot. n. 1021 del 16/03/2021 dell'Assessorato della Salute - Regione Siciliana.

Gli utenti vaccinati a domicilio con ciclo primario completo (1° e 2° dose) sono stati 1.497, di cui 147 disabili gravissimi.

Altra attività in cui il Team Covid 19 è stato impegnato è quella della registrazione e certificazione delle vaccinazioni sull'apposita piattaforma informatica, effettuate presso le Case Circondariali di Siracusa, Augusta e Noto (questa tipologia di target è stata avviata con nota prot. 1211 del 17/03/2021 dell'Assessorato della Salute - Regione Siciliana), per un totale 250 soggetti vaccinati con ciclo primario completo (1° e 2° dose).

Dal mese di agosto è stata avviata l'attività, presso l'HUB vaccinale sito presso l'Ospedale Umberto I di Siracusa, per la somministrazione del vaccino ai soggetti con indicazione di vaccinazione in ambiente protetto. L'attività è consistita nella gestione degli appuntamenti e presso il centro vaccinale la presenza di un Team composto da personale sanitario, tecnico informatico e di educatori professionali.

Gli utenti vaccinati presso l'HUB dell'Ospedale Umberto I di Siracusa sono stati 525 con ciclo primario completo (1° e 2° dose).

Con nota prot. 38428 del 14/09/2021 dell'Assessorato della Salute - Regione Siciliana, veniva avviata la somministrazione di dosi aggiuntive (booster/aggiuntiva), nei confronti di specifici gruppi target (soggetti in condizione di immunosoppressione clinicamente rilevante, over 80, soggetti ricoverati nelle RSA, operatori sanitari).

Il Team Covid, applicando le stesse procedure utilizzate nella gestione del primo ciclo vaccinale, avviava la programmazione della somministrazione della terza dose ai seguenti gruppi target:

- Over 80 Domiciliari;
- Soggetti ricoverati nelle RSA e CDR;
- Laboratori di Dialisi.



Dopo l'inserimento di tutti gli altri gruppi target, sono state effettuate le seguenti dosi Booster/Aggiuntive:

- ✓ Domiciliari N. 428 (di cui 44 disabili gravissimi);
- ✓ RSA/CDR N. 668;
- ✓ Centri dialisi N. 111;
- ✓ Ambiente protetto C/O Umberto I N. 95.

#### TABELLA RIEPILOGATIVA

	Operatori Sanitari e socio Sanitari dell'ASP presso l'Ospedale Umberto I di Siracusa e ai Medici di Medicina Generale	Domiciliari	Trasfusionale dipendenti case di cura e laboratori	RSA - Case di riposo	Disabili	Centri Dialisi	Ambiente protetto C/O Umberto I	Care Circondariali		
Prima Dose	237	1350	166	890	147		525	250	Totale 1° dose	3565
Seconda Dose	237	1350	166	890	147		525	250	Totale 2° dose	3565
Terza Dose		384		668	44	111	95	96	Totale 3° dose	1398
<b>Totali</b>	<b>474</b>	<b>3084</b>	<b>332</b>	<b>2448</b>	<b>338</b>	<b>111</b>	<b>1145</b>	<b>596</b>	<b>Totale complessivo</b>	<b>8528</b>

#### Altre Azioni inerenti la CAMPAGNA DI VACCINAZIONE ANTI COVID - 19

Nel mese di febbraio 2021 è stato sottoscritto il protocollo di intesa tra il Ministro della Salute, il Presidente della conferenza delle Regioni/PP.AA. e le Organizzazioni Sindacali prot. n. 2848 del 30.03.2021, per il coinvolgimento dei MMG per la campagna di vaccinazione anti Covid-19, la cui adesione è stata regolarmente trasmessa con cadenza settimanale all'AGENAS

E' stato inviato alla Regione il report del monitoraggio dei piani di potenziamento e riorganizzazione della rete territoriale, (D.L. n. 34/2020 art. 1 convertito con modificazioni in Legge n. 77/2022).

E' stato avviato il monitoraggio epidemiologico nelle strutture per non autosufficienti (RSA/Case di Riposo, ecc) propedeutica al mantenimento della emergenza epidemiologica da Covid - 19, sono state arruolate nella suddetta campagna 19 strutture di RSA con i relativi ospiti da immunizzare, il cui flusso a partire dal mese di giugno 2021.

Tale flusso è stato comunicato con cadenza mensile all'Assessorato con gli aggiornamenti relativi a nuovi ospiti, nonché ospiti di eventuali nuove Strutture.

#### USCA (Unità Speciali di Continuità Assistenziale)

#### ATTIVITÀ DEI MEDICI, DEGLI INFERMIERI E DEGLI PSICOLOGI

Attività U.S.C.A. Distretto di Siracusa dal 01/01/2021 al 31/12/2021												
	N° Pazienti positivi	N° Visite positive	N° Tamponi positivi	Contatti Tel. positivi (Medico)	Contatti tel. positivi (psicologo)	N° Pazienti sospetti	N° Visite sospetti	N° Tamponi a sospetti	Contatti Tel. Sospetti (Medico)	N° Pazienti neg..	Contatti Tel. (Medico) neg.	N° Tamponi in Tenda
Infermieri	244	5	220	30		274	2	268	11		4	1.502
Psicologi	6			6	1.141	2			2			
Usca1	9.220	212	87	9.058		2.100	74	62	1.991	31	145	14

Usca2	7.273	149	55	7.143		1.994	45	114	1.853	35	122	13
Totale Risultato	16.743	366	362	16.237	1.141	4.370	121	444	3.857	66	271	1.529

- Contatto telefonico con paziente COVID 19 positivo o sospetto per COVID 19;
- Prestazione domiciliare. Il medico dell'USCA, prima di effettuare l'intervento, contatta telefonicamente il paziente da visitare per verificarne le condizioni di salute e programmare l'intervento;
- Esecuzione di tampone rinofaringeo;
- Disporre la permanenza del paziente in regime di isolamento con eventuale supporto terapeutico;
- Programmare eventuale monitoraggio ripetuto a breve termine;
- Disporre il ricovero presso strutture sanitarie in caso di necessità di ulteriore approfondimento diagnostico o di condizioni cliniche critiche, con attivazione del 118.

#### CERTIFICAZIONE VERDE COVID -19 (DL N. 127/2021)

Sono stati individuati i soggetti incaricati dell'accertamento e della contestazione delle violazioni degli obblighi di cui al c. 1 e 2 del DL 127/2021, è stata fornita la Delega di Autorizzazione al Trattamento dei Dati per il personale addetto alla verifica, nonché le modalità operative, l'informativa al trattamento dei dati personali e il modulo di rilevazione dei controlli giornalieri.

#### GREEN PASS RAFFORZATO E OBBLIGO VACCINAZIONE ANTI COVID (DL N. 172/2021)

Sono state impartite ulteriori disposizioni ai Dirigenti delle UOS alla luce dell'estensione dell'obbligo vaccinale al personale amministrativo della sanità, art. 2 comma c) del DL n. 172/2021;

Sono stati avviati n. \_\_\_\_\_ procedure di invito all'assolvimento dell'obbligo vaccinale e relativo Atto di Accertamento, al fine della sospensione (art. 4 e 5 DL 44/2021).

#### MONITORAGGIO TRIMESTRALE E ADEMPIMENTI PIANO TRIENNALE ANTICORRUZIONE E DELLA TRASPARENZA

Questa Direzione ha effettuato i controlli ed eseguito il monitoraggio delle attività con rischio medio;

Sono stati effettuati i controlli sulle presenze del personale;

E' stato consegnato il codice di comportamento aziendale;

Sono state effettuate le nomine degli Incaricati al Trattamento dei Dati Personali e Sensibili..

Sono stati invitati i Responsabili di U.O.S. a visionare sul sito aziendale il Piano Aziendale Anticorruzione 2019 - 2021;

Nel 2021 sono state lavorate n. 20 Istanze di Accesso agli Atti inseriti nell'apposito registro trasmesso on line all'Ufficio Trasparenza;

E' stata aggiornata la cartellonistica informativa per gli Utenti;

E' stata affissa la normativa di riferimento per la Privacy presso tutti i servizi del PTA di Siracusa.

#### TEMPESTIVA GESTIONE DI TUTTI I FLUSSI INFORMATIVI DI PERTINENZA

Sono stati trasmessi al SIFA i flussi di competenza di questo Distretto (FLS21 , STS 11 , STS 14, STS 21 e T 24) entro i termini previsti

#### ALTRE AZIONI

Al fine di garantire l'accesso contingentato e assicurare il distanziamento sociale fra gli utenti in attesa della visita e/o delle prestazioni di sportello presso il POLIAMBULATORIO di Siracusa tramite la procedura a suo tempo adottata, (29/05/2020) " Ripresa dell'attività di Assistenza dei Servizi PTA",

sono stati posti in essere i seguenti accorgimenti:

- Monitoraggio della temperatura con l'ausilio del termo scanner; utilizzando inizialmente il personale volontario della Croce Rossa Italiana.
- Personale infermieristico preposto alla gestione del triage telefonico da effettuarsi il giorno prima della visita con le dovute raccomandazioni sulla puntualità e sull'accesso senza accompagnatori tranne in particolari casi.

Su indicazione dell'Assessorato della Salute \_ DASOE sono state predisposte le attività di recupero delle prestazioni assistenziali finalizzate al miglioramento delle liste di attesa, secondo quanto previsto dall'art. 29 del DL 104/20202. Sono state recuperate entro il 30 Settembre 2021 tutte le prestazioni specialistiche critiche di fascia B e D prenotate nel mese di ottobre 2021.

#### UOS ASSISTENZA SPECIALISTICA PTA SIRACUSA

L'ufficio specialistica ambulatoriale interna nel corso dell'anno 2021 ha svolto attività di monitoraggio dei medici specialisti ambulatoriali interni.

Ha attivato procedure di mobilità, concentramento orario, predisposizione atti per richiesta di turni vacanti a seguito di pensionamenti e/o garantire assistenza nel PTA di Siracusa ha gestito i rapporti professionali e giuridici con i medici professionisti ambulatoriali, applicando gli istituti contrattuali, le normative nazionali e regionali che nel corso dell'anno vengono emanate.

L'attività del suddetto ufficio comprende:

- ricognizione dati per inserimento e aggiornamento banca dati
- stesura di linee di indirizzo e aggiornamento modulistica
- procedura per disciplinare la partecipazione ai corsi di formazione con relativo monitoraggio delle ore concesse e crediti maturati
- predisposizione atti per il conferimento di incarichi di sostituzione
- procedura per il caricamento dei dati flusso C



- procedura per il conteggio dei km percorsi degli specialisti.
- Coordinamento degli sportelli CUP/CASSA compresa all'attività dello sportello distaccato di Priolo Gargallo

#### Riepilogo attività di sportello CUP anno 2021

I dati riportati sono stati estrapolati dal Portale Sanità e calcolati per singolo operatore CUP/CASSA. L'attività del CUP/CASSA cerca di rispondere in maniera efficace alle necessità dell'utenza, pur non avendo personale a sufficienza per far fronte alla richiesta dell'utenza. Causa il prorogarsi dell'emergenza Covid 19 il personale ha lavorato nelle percentuali consentite dalla legge e sino al 15 Ottobre in modalità lavoro agile.

Tipo di attività	Numero di prenotazioni effettuate 2020	Numero di prenotazioni effettuate 2021
n.° prenotazioni sanitarie	25794	34952
n.° prenotazioni accreditati esterni	5854	5544
N° sospensioni	22	311

#### Prestazioni erogate al Poliambulatorio di Siracusa

Branca	anno 2020	Anno 2021
Cardiologia	6869	9975
Chirurgia Generale (proctologia)	2944	
Chirurgia Vascolare -Angiologia	1251	3101
Dermatologia	1443	1256
Endocrinologia	432	1166
Gastroenterologia	223	304
Ostetricia Ginec.	2712	4774
Nefrologia	797	852
Oculistica	6824	9229
Ortopedia	327	0
Otorinolaringoiatria	1953	2689

Pneumologia	450	2870
Terapia Fisica	5494	11419
Urologia	716	302
Odontoiatria	581	
Radiologia	2816	8501
Attività svolta per branche non in osservazione		
Reumatologia	576	1731
Medicina dello Sport	773	934
Diabetologia	6207	7505
Allergologia	1272	2019

L'ambulatorio dello Scompenso cardiaco e dei Pazienti Fragili anche periodo di emergenza COVID 19 ha registrato un incremento dell'attività determinando attraverso il rapporto continuativo "Ospedale - Territorio" una maggiore prevenzione e conseguentemente una riduzione dei ricoveri ricorrenti. Qui di seguito riportiamo i risultati ottenuti.

#### AMBULATORIO SCOMPENSO CARDIACO

	Anno 2020	Anno 2021
Pazienti in carico	N° 1560	1216
Prescrizione di nuovi anticoagulanti orali	N° 296	187

Prestazioni specialistiche anno 2021
Cardiologia 626
Otorino 645
Ortopedia 135
Oculistica 467
Geriatrics 197
Gastroenterologia 227
Diabetologia 604

#### ATTIVITÀ PTA DI PALAZZOLO ACREIDE

##### Assistenza Specialistica Ambulatoriale Territoriale

Ha assicurato il corretto funzionamento delle attività ambulatoriali interne ricadenti nell'ambito di competenza:

Sono stati predisposti controlli periodici sulle attività degli ambulatori operanti nel PTA al fine

di garantire la qualità delle prestazioni, la qualità percepita dall'utenza anche attraverso

l'utilizzo di questionari volontari distribuiti agli utenti, la riduzione delle liste di attesa.

Sono stati aperti nuovi Ambulatori di Cardiologia e di Endocrinologia presso i Presidi Della zona montana (Buccheri, Buscemi, Cassaro-Ferla) e Canicattini.

Poliambulatorio	Branca	h/sett	N° Prestazioni
PALAZZOLO ACREIDE	Cardiologia	21	1.357
	Dermatologia ( chiuso Marzo e Aprile)	2	167
	Diabetologia	12	1032
	Endocrinologia (dal 15 Marzo )	6	368
	Fisiatria	6	163
	Fisiochinesiterapia	30	1.905
	Gastroenterologia	9	370
	Geriatria	8	293
	Nefrologia	7	530
	Neurologia (sino al 31 agosto)	6	323
	Oculistica (dal 03 Marzo)	5	320
	Odontoiatria	2	56
	Ortopedia	16	862
	Otorinolaringoiatria (sino al 30 novembre)	4	286
	Urologia	5	290
	Radiologia	26	3.348

- Presso il Presidio di Buccheri sono state espletate le seguenti prestazioni specialistiche:

Poliambulatorio	Branca	h/sett	Prestazioni n°
BUCCHERI	Cardiologia ( da Marzo)	2	239
	Endocrinologia ( da Marzo)	2	113
	Neurologia ( da Marzo ad Agosto)	2	61
	Ortopedia	2	107

- Presso il Presidio di Buscemi sono state espletate le seguenti prestazioni di specialistiche:

Poliambulatorio	Branca	h/sett	Prestazioni n°
BUSCEMI	Cardiologia (chiuso da Marzo a Novembre)	2	64
	Endocrinologia ( da Marzo)	2	144

- Presso il Presidio di Canicattini B. sono state espletate le seguenti prestazioni specialistiche:

Poliambulatorio	Branca	h/sett	Prestazioni n°
CANICATTINI B.	Cardiologia	2	271
	Dermatologia	2	161
	Diabetologia	2	213
	Geriatría	2	100
	Neurologia (da Marzo ad Agosto)	2	49

- Presso i Presidi di Cassaro e Ferla sono state espletate le seguenti prestazioni specialistiche:

Poliambulatorio	Branca	h/sett	Prestazioni n°
CASSARO/FERLA	Cardiologia	2	241
	Dermatologia	2	148
	Diabetologia	4	151
	Oculistica	4	204
	Neurologia (da Marzo ad Agosto)	2	39

- Presso il Centro Prelievi sono state espletate le seguenti prestazioni

Centro Prelievi	Attività	Prelievi n°
Palazzolo Acreide	5 gg a settimana	421

Presso gli ambulatori infermieristici si sono contati n°3.951 accessi e sono state erogate n° 5.511 prestazioni così suddivise:

Rilevazione parametri vitali n°	1.814
Prelievi n°	421
Educazione paziente n°	714
Prestazioni diagnostiche (emogluco-test, ecg etc) n°	714
Rilevazione parametri auxologici n°	1.653
Altro (screening del colon retto) n°	195

#### b) Assistenza Sanitaria di Base

- E' stata gestita la Convenzione con n° 13 MMG operanti nei Comuni di Palazzolo A., Buccheri, Buscemi, Cassaro e Ferla:
  - Sono state valutate n° 104 richieste di nuove attivazioni di ADP;
  - Sono state rilasciate n° 404 autorizzazioni per accessi ADP;
  - Sono state verificate e contabilizzate n° 1.227 PIP trasmesse dai MMG;
  - Sono state inserite nel sistema informatico regionale, dopo adeguata verifica, tutte le prestazioni ADP, ADI, PIP effettuate dai MMG operanti nell'ambito territoriale del PTA di Palazzolo A.;
  - Sono stati verificati n° 4.081 Vaccini antinfluenzali eseguiti dai MMG e inseriti nel sistema informatico regionale.
- E' stata gestita la Convenzione con i n° 4 PLS operanti nei Comuni di Palazzolo A., Buccheri, Buscemi, Cassaro e Ferla:
  - Sono state verificati n° 182 Bilanci di Salute e inseriti nel sistema informatico regionale dai PLS.

Sono stati redatti i report statistici.

d) L'ufficio Anagrafe Assistiti di Palazzolo A. (scelta, revoca, duplicati ecc.) ha operato  
n° 1.925 pratiche relative a scelta e/o revoca dei MMG e/o PLS.

e) Sono state rilasciate:

- n° 1.454 Tessere Sanitarie;
- n° 11 Tessere ENI;
- n° 80 Tessere STP.

f) Sono state predisposte pratiche per l'Assistenza per la Tunisia n° 1 modelli TN/10 e n° 1 TNT/11.

g) Sono state redatte n° 141 Determine per il Distretto Sanitario di Siracusa.

h) Sono state istruite n° 3 pratiche per l'Assistenza Sanitaria in Italia ed all'estero, previa acquisizione del parere della commissione regionale.

**c) Assistenza Domiciliare Integrata**

Si è migliorato il servizio ADI assicurando la qualità dei servizi, la tempestività nell'accogliere le richieste e il controllo attento sulle prestazioni erogate e la qualità percepita dagli utenti, evidenziando un trend in incremento ulteriore.

L'UVM con competenza sui Comuni componenti il PTA di Palazzolo Acreide ha assicurato:

- n° 319 visite per richiesta di 1° attivazione ADI;
- n° 763 visite per richiesta di proroga ADI;
- n° 17 ricoveri in RSA;
- n° 19 proroghe;
- n° 8 proroghe oltre 61° giorno;
- n° 60 istruzioni di pratiche per attivazione Cure Palliative.

**d) Attività certificativa di Sportello**

- Sono stati rilasciate le seguenti esenzioni ticket:

Tipologia	Numero
Patologia	1.130
Invalità civile	201
Infortunio sul Lavoro	26
* Reddito	321

\*A seguito dell'emergenza epidemiologica da COVID-19, le esenzioni per reddito con scadenza 31/03/2021, sono state rinnovate in automatico.

**e) Attività relativa all'Assistenza Integrativa**

Sono state rilasciate autorizzazioni per il prelievo di presidi ed ausili:

Patologia	Autorizzazioni n°
Incontinenza	825
*Diabete	1.442
Piaghe e medicazioni	61
Colostomia	56
*Celiachia	75
Insufficienza renale cronica	29
*Insufficienza respiratoria cronica	154

\*Dati estrapolati dal sistema Farmanalisi.

(A seguito dell'emergenza epidemiologica da COVID-19, l'Assessorato Regionale della Salute, con nota prot. n. 14198 del 11/03/2020, al fine di garantire la fornitura dei presidi agli assistiti aventi diritto, ha disposto la proroga dei piani terapeutici relativi ai presidi per diabete, le autorizzazioni per incontinenza e per celiachia e per insufficienza respiratoria cronica, differendo la data di scadenza delle autorizzazioni al 30 giugno 2020 e successivamente con nota prot. n. 38946 del 10/09/2020 fino al perdurare della situazione emergenziale in atto).

- ☒ Sono state rilasciate n° 5 autorizzazioni di Assistenza Integrativa per assistiti domiciliati temporaneamente fuori ASP;
- ☒ Sono stati predisposti report (trimestrali e semestrali) finalizzati alla produzione di flussi informatici per monitorare la spesa;
- ☒ Sono state rilasciate n° 4 nuove autorizzazioni per trasporto di pazienti dializzati;
- ☒ Sono state verificate n° 2.005 prestazioni dialitiche;
- ☒ Sono state richieste n° 3 autorizzazioni di Assistenza Integrativa per assistiti domiciliati temporaneamente nella nostra ASP e residenti fuori ASP.

E' stata assicurata l'attività della cassa unica informatizzata per la riscossione ticket presso il presidio di Palazzolo A. con competenza sull'Igiene Pubblica, Medicina di Base e Veterinaria e presso i Presidi di Buccheri, Buscemi, Cassaro e Ferla con le seguenti prestazioni:

Cassa Riscossione Ticket	Riscossioni n°
Palazzolo Acreide	4.362
Buccheri/Buscemi	202
Cassaro/Ferla	473

#### UOS ASSISTENZA SANITARIA DI BASE

- Gestione dei 9 presidi di C.A. permanenti,
- ADP (Assistenza Domiciliare Programmata) dei MMG,
- AAP (Assistenza Ambulatoriale Programmata) dei PLS,
- Gestione dell' Ufficio Scelta e Revoca,
- AGI (Ambulatorio Gestione Integrata),
- PPI Punto di primo intervento (guardia medica diurna),
- PPI Pediatrico (Punto di primo intervento pediatrico),
- Verifica delle P.P.I.P. (prestazioni di particolare impegno professionale) effettuate dai MMG, PLS, medici CA. Successivo inserimento sul portale N.A.R. delle prestazioni per la liquidazione delle spettanze.
- Specialistica Convenzionata Esterna (atti deliberativi, STS11, STS14 ed Indicatori di produttività): attività svolta in regime di straordinario dal Sig. La Pira

Nel 2021 gli accessi al PPI sono stati 3.117

Nel 2021 gli accessi al PPI Pediatrico sono stati 1.745

Controlli che vengono effettuati ai MMG e PLS:

- Verifica degli ADP all'atto dell'attivazione ed a campione su ADP già concessi.
- Verifica della congruità dell'orario di apertura degli studi medici in relazione agli assistiti in carico. Il controllo mediante sopralluogo delle dichiarazioni dei MMG e PLS circa l'orario di apertura dell'ambulatorio depositato al Distretto di appartenenza ed affisso presso la sede dello studio medico. Il controllo viene effettuato a tutti all'atto della instaurazione del rapporto convenzionale.
- Verifica dello stato di informatizzazione dei MMG e PLS.
- Verifica del mantenimento di eventuale doppio rapporto in caso di limitazione delle scelte; verifica del superamento del massimale.
- Associazionismo: verifica del rispetto delle norme previste dagli accordi vigenti in relazione alla regolarità costitutiva e della gestione dell'associazione (orari di studio associativi, reti telematiche, disponibilità telefonica etc.).
- Libera Professione: verifica del rispetto delle norme previste dagli accordi vigenti con compilazione dell'apposito modulo.
- Sistematica verifica circa l'insorgenza di eventuali situazioni di incompatibilità successive al conferimento dell'incarico: controllo dell'eventuale attività svolta dai Medici di MMG/PLS presso strutture pubbliche o private accreditate ricadenti nel territorio di propria competenza.
- Verifica appropriatezza prescrittiva dei farmaci su indicazione di "farmanalisi". Estrapolazione di eventuali medici iperprescrittori che vengono contattati via pec per richiedere il motivo dell'esubero e l'invito alla correzione futura dello stesso.
- Continuo aggiornamento, tramite e-mail, sui Decreti Ministeriali, Assessoriali, Procedure Covid-19 e note AIFA.

Controlli che vengono effettuati ai medici di C.A.:

- Controllo del rispetto dell'orario di lavoro - presenze/ assenze. Verifica sulle modalità di formazione dei turni e le modalità di impiego dei medici reperibili.
- Verifica mensile del volume delle prestazioni ambulatoriali e domiciliari erogate. Ispezioni sui registri di prestazioni verificando la congruità tra i dati risultanti nei documenti.
- Verifica delle procedure anti-Covid-19 attuate nei presidi di C.A. compreso l'utilizzo di DPI.
- Verifica del corretto smaltimento dei rifiuti, della presenza nei Presidi dei farmaci necessari per le prestazioni urgenti e la giacenza nei Presidi di farmaci scaduti,
- Verifica Plus Orario medici di CA del Distretto di SR e predisposizione della liquidazione delle spettanze.
- Organizzazione, riunioni, invio mail, convocazioni, valutazione Coordinatori presidi di C.A.

L' ufficio Scelta e Revoca si occupa della scelta e revoca dei MMG e PLS, trasferimenti in altre ASL , registrazione dei decessi, cancellazioni del Distretto di Siracusa e parzialmente anche di altri Distretti. Invio cartolina di avviso di cancellazione dai PLS agli assistiti sei mesi prima del compimento del quattordicesimo anno e relativa revoca sul NAR al compimento.

U.O.S. ASSISTENZA SANITARIA INTEGRATIVA
---



- Attività: esenzioni ticket per patologia e per reddito;
- Tessere sanitarie;
- Autorizzazioni presidi e ausili, per patologie varie (ad es. incontinenza, diabete, stomie, celiachia ecc.);
- Procedura Audit e archiviazione ricette mediche Strutture Accreditate;
- Autorizzazione farmaci ex circolare 771 e fascia H;
- Assistenza ex L. R. 88/80 che, D. A. 890/02, modalità di rimborso delle prestazioni specialistiche effettuate dalle strutture private poi passate all'accreditamento
- Controllo e liquidazione prestazioni trasporto dialisi;
- Prestazioni sanitarie nella Comunità Europea autorizzazione al rimborso spese viaggio e soggiorno (L.R. 202/79 - 20/86), in regione e presso strutture ospedaliere extra regionali per cure
- Rimborso cure alta specialità all'estero con rilascio modello E/112, anche in modalità di assistenza indiretta (D.M. 03/11/1989);
- Controllo e liquidazione fatture di altre ASP per utenti residenti nel territorio di Siracusa, ma con domicilio in altre Province;
- Controllo e liquidazione fatture di farmacie, società, aziende ospedaliere, che a vario titolo, forniscono servizi/ forniture presidi a favore di utenti residenti nel territorio;
- Pratiche assistenza sanitaria in Paesi UE ed extra UE, richiesta di autorizzazione e tariffazione al Paese estero per rimborsi spese sostenute dal cittadino durante i temporanei soggiorni

Rispetto alle attività certificative e autorizzative della UOS ASI che vengono svolte presso la sede centrale del Distretto di Siracusa, una parte minore viene svolta presso le sedi distaccate di Floridia e Sortino:

Si allegano report attività Siracusa/Sortino/Floridia dell'attività svolta (all. n. 1).

#### UOS ASSISTENZA SOCIO SANITARIA (ADI)

##### Volumi di attività:

Numero Tot. Valutazioni multidimensionali effettuate (ADI e/o RSA):  $1610 + 316 = 1926$

Numero Valutazioni in deroga per conto di altri Distretti (ADI e/o RSA): 91

Pazienti trattati in ADI: Totali 1562; Pazienti > 65 anni: 1385

Numero di Dimissioni protette verso RSA: 218

Numero Dimissioni Facilitate: 4

Numero Consulenze Specialistiche totali erogate a soggetti in ADI e/o RSA: 375

Verifiche periodiche bimestrali /trimestrali (Vis ADI/UVM Random per controllo monitoraggio appropriatezza PAI): 60% di tutti i pazienti inseriti in ADI

PDFTA Frattura di Femore: totale pazienti valutati n° 265



Prime visite per valutazione disabili gravissimi ai sensi ex-DPRS 589: N° 102 Distretto Siracusa

Prime visite per valutazione disabili gravissimi ai sensi ex-DPRS 589: N° 66 Distretto Lentini

Prime visite per valutazione disabili gravissimi ai sensi ex-DPRS 589: N° 50 Distretto Augusta

Numero controlli ispettivi domiciliari di soggetti già beneficiari dell'assegno di cura per la disabilità gravissima: N°60

Numero valutazioni multidimensionali finalizzate alla predisposizione di Progetti ex art.14 L.328 e L.112 (Dopo di Noi): N°68

## **2.4.2 Distretto Sanitario di Noto**

### **Attività svolta**

#### **UOS ASI e ASS**

Valutazioni UVM	1924
Prese in carico dimissioni protette e programmate, segnalate dai Reparti Ospedalieri al P.U.A.	211
Redazione PAI	1859
Autorizzazioni R.S.A.	65
Attivazioni Cure Palliative	202
Valutazioni istanze per beneficio economico in favore dei disabili gravissimi.	123

#### **P.T.A.- Assistenza Sanitaria di Base (Avola-Noto)**

N° scelte mmg e pls Cancellazioni per decesso o trasferimento	22494
	45298
N° duplicati Tessere Sanitarie	4105
N° esenti Ticket per reddito	28738
N° Esenzioni Invalidi Civili e Patologie Croniche	1838
N° Esenzioni per 048	305
N° Schede R.T.P.	305
Verifiche requisiti Amb. Med. Gen. e Pediatria	2

#### **N° PRESTAZIONI DI PARTICOLARE IMPEGNO PROFESSIONALE per 40 MMG e 8 PLS (CHE OPERANO A NOTO ED AVOLA)**

P.P.I.P.(medicazioni - suture - rimozione suture - flebo - somm. immunoglobuline )	2752
Visite CEE	15
Accessi ADP	6509

Accessi ADP in Casa di Riposo	657
Ass. Amb. Ped. N° accessi	384
Accessi ADI	2118
Prese in Carico ADI	250
Bilanci di Salute	2988
Schede Pediatriche	7923
Libretti Pediatrici	289

Punto di Primo Intervento Pediatrico del PTA di Noto

MONITORAGGIO ATTIVITA' ANNO 2021				
MESE	NUMERO DI ACCESSI	NUMERO DI PAZIENTI INVIATI AL RICOVERO	NUMERO DI PAZIENTI PER I QUALI E' STATA ATTIVATA CONSULENZA SPECIALISTICA	NUMERO DI PAZIENTI A CUI E' STATO RICHIESTO APPROFONDIMENTO DIAGNOSTICO
GENNAIO	144	0	0	0
FEBBRAIO	30	0	0	0
MARZO	26	0	0	0
APRILE	19	0	0	0
MAGGIO	30	0	0	0
GIUGNO	27	0	0	0
LUGLIO	42	0	0	0
AGOSTO	52	0	0	0
SETTEMBRE	30	0	0	0
OTTOBRE	45	0	0	0
NOVEMBRE	66	0	0	0
DICEMBRE	69	0	0	0
TOTALE	580	3	0	0

Firefox

about:blank

DATI REPORT 2021 PTA DI PACHINO

Es. Ticket (Inv. Civ./Pat.)	tutto il distretto	53370
Esenzioni ticket cod 048	Pachino/Rosolini	148
Segnalazioni RTP	Pachino/Rosolini	112
Esenzioni ticket per reddito	Pachino/Rosolini	16325
contestazioni esenzioni ticket	Pachino/Rosolini	130
Autor. PT Farm Terr.	Pachino/Rosolini	840
Autor. PT stomie	Pachino/Rosolini	912
Autor. PT Ossigeno	Pachino/Rosolini	49
Aut per Celiachia (164)	Pachino/Rosolini	2120
Autorizz. Diabetici PIANI TERAPEUTICI TUTTO IL DISTRETTO	distretto	7200
Aut per Ins. Renale	Pachino/Rosolini	400
Aut Pannoloni	Pachino/Rosolini	2400
CONTROLLO FATTURE		
Flusso B	Pachino/Rosolini	142
Autorizz. Scelte medico in deroga territoriale	Pachino/Rosolini	320
N° Scelte	Pachino/Rosolini	5200
N° Revoche	Pachino/Rosolini	4200
Rilascio copie T.S.	Pachino/Rosolini	4200
Rilasci TN 10 e 011	Pachino/Rosolini	131
Consegna ricettari	Pachino/Rosolini	134
Prospetti Riep. P.P.I.P.	Pachino/Rosolini	98
N° Prest.ni PPIP	Pachino/Rosolini	94
Accessi ADP	Pachino/Rosolini	7200
Rinnovi ADP	Pachino/Rosolini	3202
Attivazioni ADP	Pachino/Rosolini	149
Visite e prescrizioni stp ed eni	Pachino/Rosolini	229
prestazioni amb. Infermieristico	Pachino/Rosolini	7100
Accessi ADI	Pachino/Rosolini	1420
Visite Occ.li CEE	Pachino/Rosolini	212
Prese in Carico ADI	Pachino/Rosolini	198
Comunicazioni MMGe PLS	Pachino/Rosolini	250
Libretti Pediatrici	Pachino/Rosolini	42
Schede Pediatriche	Pachino/Rosolini	142
Bilanci di Salute	Pachino/Rosolini	3420
Ispez Amb MMG e PLS	Pachino/Rosolini	6
Attivazione G.M. Turistica	Pachino/Rosolini	6
Gestione Farmaci G.M.	Pachino/Rosolini	48
Riepiloghi ore G.M.	Pachino/Rosolini	48
Riepilogo PPIP G.M.	Pachino/Rosolini	48
Riepiloghi Ore P.P.I.	Pachino/Rosolini	36
Ric.ne fatture Farmacie/Az. Comm.	Pachino/Rosolini	1120
Determine	Pachino/Rosolini	52
Gestione rapporti con Coord. G.M.	Pachino/Rosolini	39
Gestione Med dei Servizi	Pachino/Rosolini	12
Attività di protocollo	Pachino/Rosolini	3800
Autorizzazione RMN	Pachino/Rosolini	48
REGISTRO RIFIUTI SPECIALI		
attività fotocopie	Pachino/Rosolini	4200
rilascio dupl. Ts+lib+ticket ecc	Pachino/Rosolini	11400
controllo fatture farmacie	Pachino/Rosolini	640
gestione esenti tk reddito in mora	Pachino/Rosolini	72

**DISTRETTO SANITARIO DI NOTO**  
**ATTIVITA' SPECIALISTICA AMBULATORIALE INTERNA**  
**ANNO 2021**

	NUMERO PRESTAZIONI EROGATE	NUMERO VISITE DOMICILIARI
Reumatologia	111	---
Cardiologia	4372	1 0 0
Dermosifilopatia	3672	99
Diabetologia	5283	89
Diagnostica per immagini - Radiologia diagnostica	2443	---
Nefrologia	1128	45
Neurologia	821	7 0
Oculistica	1383	31
Odontostomatologia	128	51
Ortopedia e traumatologia	750	36
Angiologia	2424	4
Urologia	738	35
Otorinolaringoiatria	852	3
Chirurgia Generale	647	210
Geriatría	127	68
Ginecologia	578	----

### 2.4.3 Distretto Saniatrío di Lentini

**RESOCONTO ATTIVITA' A.S.B. anno 2021.**

**GESTIONE ASSISTENZA DOMICILIARE PROGRAMMATA**

**Autorizzazioni:** n. 461

**GESTIONE PRESTAZIONI DI PARTICOLARE IMPEGNO PROFESSIONALE**

**Autorizzazioni PPIP:** n. 2.150

**Controlli:** n. 20

Verifica congruità prestazioni: n. 1200

#### GESTIONE TARIFFAZIONE VACCINAZIONI CAMPAGNA 2019-2020

Verifiche congruità e rispondenza notula per vaccini eseguiti MMG n. 10900

#### GESTIONE GUARDIE MEDICHE

Rapporti con i sanitari: n. 700  
Gestione turnazioni del Personale: n. 12  
Acquisizione farmaci: n. 10  
Organizzazione interventi logistici: n. 15  
Controlli ispettivi sedi e personale: n. 8

#### GESTIONE P.P.I.

Gestione turnazioni mensili n. 12  
Interventi Logistica P.P.I. n. 5

#### ANAGRAFE ASSISTITI

Contatti col pubblico  
(Scelte e revoche, rilascio libretti): n. 9754

#### ATTIVITA' ASSISTENZA INTEGRATIVA

Autorizzazione diabetici: n. 2405  
Autorizzazione celiachia: n. 180  
Esenzioni per patologia: n. 6119  
Autorizzazioni ossigeno: n. 393

#### ESENZIONI PER REDDITO

Rilascio esenzioni E01: n. 310  
Rilascio esenzioni E02: n. 1400

#### ISTANZE L.R. 202/79 (CONTRIBUTI RICOVERI FUORI REGIONE)

Istruttoria istanze e contatti sito regionale n. 12

#### ATTIVITA' SERVIZIO A.D.I.

- Presa in carico di n. 461 nuovi pazienti per A.D.I. (semplice);
- Rinnovi ADI : n. 1.100 ;
- Presa in carico di n. 92 nuovi pazienti per cure palliative;
- Rinnoo ADI Cure Palliative : n. 300;
- Nuovi ricoveri in R.S.A.: n. 137;

#### ATTIVITA' DELLA SPECIALISTICA

BRANCA	N° PRESTAZIONI
CARDIOLOGIA	2612
DERMOSIFILOPATIA	2228
DIAGNOSTICA IMMAGINI	2434
ENDOCRINOLOGIA diabetologia	3176
GASTROENTEROLOGIA	222

MEDICINA FISICA E RIABILITAZ.	2877
NEUROLOGIA	614
OCULISTICA	1069
ODONTOSTOMATOLOGIA	807
ORTOPEDIA/ TRAUMATOLOGIA	1651
OSTETRICIA GINECOLOGIA	639
OTORINOLARINGOIATRA	2639
PNEUMOLOGIA	743
UROLOGIA	889
REUMATOLOGIA	363
Chirurgia vascolare	598
GERIATRIA+MEDICINA INTERNA	539
Diabetologia	696

**Ambulatorio infermieristico generico:**

- Prestazioni infermieristiche rese per centro prelievi ematici n° 1.183

**Ambulatorio infermieristico specialistico:**

- Prestazioni infermieristiche per ambulatorio di diabetologia (educazione sanitaria all'utilizzo dei presidi, alla somministrazione di insuline, alla dieta, controllo valori pressori, glicemia capillare, calcolo bmi) n. 1.351
- Medicazioni e gestioni catetere n. 6
- Prestazioni infermieristiche per ambulatorio di cardiologia (esami ecg e controllo valori pressori) n. 1.655

**Consultorio Familiare di Lentini**

PRESTAZIONI	Unità di misura	LENTINI
Visite ostetriche, gin, senol.	n. visite	528
Certificazioni I.V.G	n. certificati	20
Consulenze contraccet. Prec. Gin	n. consulenze	1062
Certif. Mediche e specialistiche	n. certificati	144
Precriz. Terapia somministr.cont.	n. prescrizioni	1004
Rilevazioni BCF	n.rilevazioni	257
Pap test e tampone vaginale	n. pap test	395
Ecografia ostetrica, ginecologica	n. ecografie	414
Psicoterapia individuale	n. trattamenti	38
Test psicodiagnostico	n. test	73
Colloqui psicodiagnostici	n. colloqui	109
Consulenze psicologiche individuali	n. consulenze	26
Colloqui psicologici	n. colloqui	192
Cons. Trib. Minori (affid.tut) interventi	n. consulenze	317
Relazioni	n. relazioni	31
Psicoprofilassi e preparazione parto	utenti	4
Mediazione familiare	interventi	17

## 2.4.4 Distretto Sanitario di Augusta

Resoconto annuale attività svolta nell'anno 2021 dalla U.O. Assistenza Sanitaria di Base

Gestione Assistenza Domiciliare Programmata

MMG

Prestazioni Pagate

n. 7.410

Controlli

n. 0

Gestione Prestazioni di Particolare Impegno Professionale MMG

Prestazioni Pagate PPIP

n. 2.718

Gestione Prestazioni di Particolare Impegno Professionale P.L.S.

Prestazioni pagate PPIP

n. 3.259

Prestazioni pagate ADP

n. 53

Prestazioni pagate AAP

n. 1.032

Schede sanitarie pagate

n. 261

Bilanci di salute pagati

n. 1.743

### GESTIONE MALATTIA CELIACA:

Utenti: 166

N° Autorizzazioni n. 166 (per l'intero anno)

PPI DISTRETTO DI AUGUSTA: MONITORAGGIO ATTIVITA' GENNAIO - DICEMBRE 2021

PERIODO	N. accessi	n. pazienti inviati al ricovero dopo accesso PPI	N. pazienti afferenti al PPI per i quali è stata attivata consulenza specialistica	N. pazienti per i quali è stato attivato un invio all'ambulatorio infermieristico	N. pazienti per i quali è stato attivato un approfondimento diagnostico
GENNAIO	141		10		8
FEBBRAIO	148		12		18
MARZO	179		10		25
APRILE	195		15		27
MAGGIO	392		7		35
GIUGNO	169		9		18
LUGLIO	220		12		40
AGOSTO	217		21		32
SETTEMBRE	155		14		27
OTTOBRE	142		12		29
NOVEMBRE	134		10		26
DICEMBRE	146		11		34
TOTALI	2.238	0	143	0	319

## PPI PEDIATRICO

PERIODO	N. accessi	n. pazienti inviati al ricovero dopo accesso PPI pediatrico	N. pazienti per i quali è stata attivata consulenza specialistica	N. pazienti per i quali è stato attivato un approfondimento diagnostico	Altre Prestazioni
GENNAIO	38	/	3	4	1
FEBBRAIO	27	/	0	2	0
MARZO	25	/	0	2	0
APRILE	45	/	0	6	1
MAGGIO	84	/	1	9	8
GIUGNO	88	/	4	5	6
LUGLIO	106	/	1	7	7
AGOSTO	124	/	3	2	2
SETTEMBRE	59	/	1	4	1
OTTOBRE	120	1	1	5	0
NOVEMBRE	111	1	0	9	0
DICEMBRE	251	2	3	21	2
TOTALI	1.078	4	17	76	28

## ASP DI SIRACUSA - DISTRETTO DI AUGUSTA - MONITORAGGIO ATTIVITA' AGI 2021

MESE	DISTRETTO	AMBULATORIO DI GESTIONE INTEGRATA (indicare allocazione: PTA, Poliambulatorio, altro)	DIABETE/ SCOMPENSO/ BPCO	N° DI MMG ADERENTI AL PROGRAMMA DISTRETTUALE DI GESTIONE INTEGRATA DEI PAZIENTI CRONICI	N° TOT. DI MMG DEL DISTRETTO	N. TOTALE DEI PAZIENTI CRONICI DEL DISTRETTO			N. TOTALE DEI PAZIENTI PRESI IN CARICO DALL'AGI			N. PRIMI ACCESSI ALL'AGI			N. TOTALE DEI PAZIENTI PRESI IN CARICO DALL'AGI			N. ACCESSI ALL'AGI (Accessi del follow up)			NUMERO TOTALE DI ACCESSI ALL'AGI (Primi accessi + Accessi)			N° DI RICOVERI NEI PAZ. SEGUITI DALL'AGI		
						DIAB.	SCOMP.	BPCP	DIAB.	SCOMP.	BPCP	DIAB.	SCOMP.	BPCP	DIAB.	SCOMP.	BPCP	DIAB.	SCOMP.	BPCP	DIAB.	SCOMP.	BPCP	DIAB.	SCOMP.	BPCP
GENNAIO	AUGUSTA	PTA AUGUSTA	DIABETE/ SCOMPENSO	20	39	1.015	347		204	144		1	6		205	150		0	4		1	10	0			
FEBBRAIO	AUGUSTA	PTA AUGUSTA	DIABETE/ SCOMPENSO	20	39	1.016	353		205	150		0	0		205	150		0	8		0	8	0			
MARZO	AUGUSTA	PTA AUGUSTA	DIABETE/ SCOMPENSO	20	39	1.016	353		205	150		0	3		205	153		7	8		7	11	0			
APRILE	AUGUSTA	PTA AUGUSTA	DIABETE/ SCOMPENSO	20	39	1.016	356		205	153		2	0		207	153		9	7		11	7	0			
MAGGIO	AUGUSTA	PTA AUGUSTA	DIABETE/ SCOMPENSO	20	39	1.018	356		207	153		6	0		213	153		3	6		9	6	0			
GIUGNO	AUGUSTA	PTA AUGUSTA	DIABETE/ SCOMPENSO	20	40	1.024	356		213	153		3	0		216	153		8	9		11	9	0			
LUGLIO	AUGUSTA	PTA AUGUSTA	DIABETE/ SCOMPENSO	20	40	1.027	356		216	153		1	2		217	155		11	11		12	13	0			
AGOSTO	AUGUSTA	PTA AUGUSTA	DIABETE/ SCOMPENSO	20	40	1.028	358		217	155		2	0		219	155		7	1		9	1	0			
SETTEMBRE	AUGUSTA	PTA AUGUSTA	DIABETE/ SCOMPENSO	20	40	1.030	358		219	155		5	0		224	155		15	6		20	6	0			
OTTOBRE	AUGUSTA	PTA AUGUSTA	DIABETE/ SCOMPENSO	20	38	1.035	358		224	155		3	0		227	155		11	8		14	8	0			
NOVEMBRE	AUGUSTA	PTA AUGUSTA	DIABETE/ SCOMPENSO	20	36	1.038	358		227	155		3	0		230	155		9	10		12	10	0			
DICEMBRE	AUGUSTA	PTA AUGUSTA	DIABETE/ SCOMPENSO	20	36	1.041	358		230	155		5	1		235	156		10	4		15	5	0			



Dati PUA

	Totale Accessi	n. valutazioni multi dimensionali effettuate - I^ valutazione	n. valutazioni multi dimensionali effettuate - Valutazioni successive alla prima	ADI - n. Primi inserimenti in ADI	ADP - Nuovi casi nel mese	RSA - n. pazienti ammessi nel mese	Cure Palliative - N. Pazienti ammessi nel mese	Hospice - n. pazienti ammessi nel mese	Visite domiciliari Prescrizione presidi e ausili	N. di dimissioni protette	N. di dimissioni programmate	N. dimissioni facilitate Diabete e Scompenso
<b>GENNAIO</b>	134	45	21	26	16	1	15	0	9	1	0	3
<b>FEBBRAIO</b>	146	28	15	22	59	4	7	0	7	2	0	2
<b>MARZO</b>	112	33	8	33	8	7	17	0	17	2	0	4
<b>APRILE</b>	115	36	13	29	19	6	5	0	4	2	0	2
<b>MAGGIO</b>	131	36	16	30	17	5	14	0	7	4	0	2
<b>GIUGNO</b>	100	34	12	29	5	5	5	0	7	3	0	0
<b>LUGLIO</b>	118	33	15	27	22	6	6	0	6	1	0	2
<b>AGOSTO</b>	96	28	12	28	7	6	7	0	2	0	0	6
<b>SETTEMBRE</b>	130	45	20	36	4	5	9	0	7	1	0	3
<b>OTTOBRE</b>	127	33	25	25	22	4	6	0	6	2	0	4
<b>NOVEMBRE</b>	119	30	20	27	16	8	3	0	6	4	0	5
<b>DICEMBRE</b>	96	31	8	26	12	5	5	0	5	2	0	2
<b>TOTALI</b>	<b>1.424</b>	<b>412</b>	<b>165</b>	<b>338</b>	<b>207</b>	<b>62</b>	<b>99</b>	<b>0</b>	<b>80</b>	<b>24</b>	<b>0</b>	<b>35</b>

Resoconto annuale attività U.O. S. ASI - ASS-ADI

ATTIVAZIONE PAZIENTI IN ADI	N° 644
di cui anziani	N° 477
di cui malati terminali	N° 177
Ore di assistenza infermieristica erogata	N° 22.595
Ore di assistenza riabilitativa erogata	N° 5.026
Altri operatori (OSS)	N° 8.130
Logopedia	N° 0
Cure Palliative	N° 96
Ricovero in RSA Aziendale	N° 56
Ricovero in RSA fuori provincia	N° 05
Autorizzazioni ausili per stomie e medicazioni	N° 1.720
Autorizzazioni ausili per incontinenza	N° 1.274
Autorizzazioni alimenti per I.R.C.	N° 246
Autorizzazioni trasporti dialisi	N° 54
Autorizzazioni diabetici	N° 1.530

## U.O. SPECIALISTICA

Branca Specialistica	N. Prestazioni Augusta	N. Prestazioni Melilli	N. totale Prestazioni del Distretto
Andrologia	0		
Angiologia	1229		1229
Cardiologia	3591	503	4.094
Chirurgia	1099		1.099
Dermatologia	830	166	996
Diabetologia	2767	714	3.481
Diagnostica per Immagini			
Endocrinologia	227	479	706
Gastroenterologia	335	113	448
Geriatria	390		390
Ginecologia	612	340	952
Med.Fis.Riabilitativa			
Medicina Sportiva	170		170
Nefrologia	719		719
Neurologia		302	302
Oculistica	3479	1341	4.820
Odontostomatologia	879		879
Ortopedia	306	377	683
Otorinolaringoiatria			
Pneumologia	681		681
Punti Prelievi	6211		6.211
Reumatologia	219		219
Urologia			

## U.O. S. SPECIALISTICA

STRUTTURA SPECIALISTICA ACCREDITATA ESTERNA	BRANCA SPECIALISTICA	N. PRESTAZIONI
LAB. AN. CLINICHE DOTT. BELLA DARIO	PATOLOGIA CLINICA	54.737
CENTRO ANALISI ROMA s.r.l.	PATOLOGIA CLINICA	107.891
TRINGALI SALVATORE	PATOLOGIA CLINICA	42.379
MEDICAL CENTER	PATOLOGIA CLINICA	99.305
BIO CONTROL	PATOLOGIA CLINICA	16.820
CENTRO ANALISI MELILLI	PATOLOGIA CLINICA	57.455
MURE' DOTT. GIOVANNI	MEDICINA NUCLEARE	3.274
BENEVENTANO DEL BOSCO s.n.c.	RADIOLOGIA	9.626
D'ONOFRIO DR. ROSARIO	RADIOLOGIA	3.350

CENTRO DIAG. GULINO G.&C.	RADIOLOGIA	4.935
VILLA SALUS - RADIOLOGIA	RADIOLOGIA	8.598
VILLA SALUS - FISIATRIA	FKT	20.676
VILLA SALUS - ORTOPEDIA	ORTOPEDIA	4.251
BIVAL s.r.l.	NEUROLOGIA	11.935
C. ODONTOIATRICO TOMASI SCIBILIA	ODONTOIATRIA	2.674
DR.SSA RITA GUZZARDI	OCULISTICA	1.466
ALDRAL s.r.l.	DERMATOLOGIA	2.113
DIAVERUM	NEFROLOGIA	5.001
	<b>TOTALI</b>	<b>456.459</b>

## 2.4.5 UOC Medicina Penitenziaria

### 1) Casa Circondariale di Siracusa

Prestazioni Specialistiche di Branca	Descrizione attività	Numero Prestazioni
	Cardiologia	670
	ODONDOIATRIA	515
	Infettivologia	86
	Oculistica	162
	Dermatologia	74
	Otorino	76
	Ortopedia	97
	Diabetologia	122
	Psichiatria	821
	SERT	210
	Esami di Laboratorio	802
	Visite Di Guardia Medica	21214

### 1) Casa Circondariale di Siracusa

Richieste di farmaci tramite ricettario rosso	n. 712
Tot. Piani Terapeutici	n. 73
Visite Ospedaliere	n. 315
Richieste magazzino trimestrale	n. 4
Richieste ambulanza trasporto detenuti	n. 25

### 2) Casa di Reclusione Augusta

Prestazioni in Branca Specialistica	Descrizione attività	Numero Prestazioni
	Cardiologia	625
	ODONDOIATRIA	466
	Oculistica	126

	Dermatologia	45
	Psichiatria	396
	SERT	160
	Esami di Laboratorio	537
	Visite di Guardia Medica	20752
	Endocrinologo	91

### Casa di Reclusione Augusta

Richieste di farmaci tramite ricettario rosso	n. 625
Tot. Piani Terapeutici	n. 60
Visite Ospedaliere	n. 283
Richieste magazzino trimestrale	n. 4
Richieste ambulanza trasporto detenuti	n. 6

### 3) Casa di Reclusione Noto

Prestazioni in Branca Specialistica	Descrizione attività	Numero Prestazioni
	Cardiologia	87
	ODONDOIATRIA	112
	Infettivologia	58
	Oculistica	70
	Dermatologia	37
	Ortopedia	67
	Diabetologia	24
	Psichiatria	130
	SERT	121
	Esami di Laboratorio	214
	Visite di Guardia Medica	3.677

### 3) Casa di Reclusione Noto

Richieste di farmaci tramite ricettario rosso	n. 156
Tot. Piani Terapeutici	n. 24
Visite Ospedaliere	n. 102
Richieste magazzino trimestrale	n. 4

## 2.4.6 U.O.C. Cure Primarie

L'attività svolta dall'U.O.C. Cure Primarie riguarda le forme di assistenza territoriale relative all'assistenza Primaria (medicina generale e pediatria), alla continuità assistenziale (ex guardia medica ordinaria e turistica), all'assistenza specialistica convenzionata esterna ed interna, alla Medicina dei Servizi, all'Emergenza Sanitaria Territoriale.

La U.O.C. svolge inoltre attività delegata dalla Regione consistente nella liquidazione di indennità a favore di soggetti affetti da TBC, M. di Hansen, Talassemici, nonché la liquidazione dell'indennità di dialisi domiciliare prevista dal D.A. n° 834 del 12 maggio 2011 come prorogato dal D.A. 23 settembre 2013, dal D.A. 25 maggio 2016 e dal D.A. 12 ottobre 2018.

- CONTINUITA' ASSISTENZIALE:

L'attività rivolta alla Guardia Medica ha riguardato:

- Formazione e gestione graduatoria provinciale dei medici inseriti in graduatoria regionale (annuale);
- Formazione, gestione ed aggiornamento della graduatoria provinciale dei medici non inseriti in graduatoria regionale per il conferimento di incarichi provvisori, di sostituzione e guardia medica turistica e presso gli istituti penitenziari (semestrale);
- Formazione semestrale delle graduatorie provinciali dei medici reperibili per i presidi ordinari e delle graduatorie di reperibilità per gli Istituti di Pena e loro trasmissione;
- Mobilità intra-aziendale (annuale);
- Individuazione incarichi vacanti di continuità assistenziale e relativa trasmissione all'Assessorato per la pubblicazione in GURS (annuale);
- Individuazione e conferimento incarichi di coordinatore di presidio di continuità assistenziale (annuale);
- Predisposizione piano di utilizzo ore di Plus Orario (annuale);
- Conferimento incarico di titolarità a tempo indeterminato di continuità assistenziale a medici individuati dall'Assessorato Regionale: n. 3 medici;
- Conferimento periodico o episodico degli incarichi provvisori e di sostituzione ai medici aventi diritto (n.138 incarichi);
- Conferimento incarichi di titolari a tempo determinato di guardia medica turistica (n. medici incaricati: 0);
- Cessazione incarico dei medici titolari intrattenenti doppio rapporto convenzionale per superamento scelte compatibili (n. 4 medici);
- Cessazione incarico dei medici titolari per cessazione volontaria (n. 2 medici);
- Cessazione incarico dei medici titolari per trasferimento (n. medici 0);
- Attività certificativa in favore di Medici titolari e sostituti (n. 0);
- Elaborazione e liquidazione degli emolumenti (mensile);
- Controllo situazioni di incompatibilità dei medici incaricati sia su richiesta di soggetti terzi (Assessorato Regionale, AA.SS.PP. regionali, Enti Ospedalieri etc.) che di iniziativa (n. 0);
- ENPAM - cura delle comunicazioni istituzionali.

Conferimento incarichi Medici USCA - n. 60 medici

- ASSISTENZA SPECIALISTICA AMBULATORIALE

L'attività rivolta all'assistenza specialistica ambulatoriale ha riguardato:

- raccolta istanza annuali di inserimento in graduatoria provinciale; espletamento delle procedure relative alla formazione delle graduatorie provvisoria e definitiva;
- pubblicazione sul sito istituzionale aziendale;
- attivazione procedure di completamento orario secondo le previsioni di cui al comma 1 dell'art. 18/ACN (succ. art.20 ACN); pubblicazione trimestrale degli incarichi vacanti;
- controllo incompatibilità e conferimento degli incarichi agli specialisti aventi diritto;
- elaborazione e liquidazione mensile delle competenze;
- rilevazioni mensili delle presenze/assenze degli Specialisti ambulatoriali e dei Veterinari convenzionati;
- parametrizzazione degli orari settimanali degli Specialisti e Veterinari;
- inserimento giustificativi nei tabulati presenze/assenze;
- predisposizione flusso dati relativo alle ore realmente rese ed alle prestazioni effettuate dagli specialisti ambulatoriali: flusso trimestrale Personale Convenzionato;

#### ASSISTENZA SPECIALISTICA CONVENZIONATA ESTERNA

L'attività svolta nell'anno 2021 da questo U.O.C. Cure Primarie relativamente alla specialistica convenzionata esterna è stata la seguente:

- Comunicazione ai cardiologi interessati dagli effetti della sentenza del CGA n. 774/2019 (10 su 12), del divieto di prescrivere in modalità dematerializzata ai sensi del D.A. n. 6 dell'8/01/2021.
- Avvio di procedimento per il recupero di somme corrisposte e non dovute alle strutture specialistiche convenzionate per la branca di cardiologia, in esecuzione della Sentenza del C.G.A. n. 774/2019.
- Attività propedeutiche a seguito del transito di un "aggregato di medicina di laboratorio" da un soggetto gestore ad un altro.
- Trasmissione ordinativi elettronici alle strutture convenzionate esterne attraverso il canale NSO.
- Predisposizione ed invio, mediante strumento informatico, dei cedolini di liquidazione alle singole strutture.
- Acquisizione periodica dall'INPS dei DURC e dalla Prefettura delle Informazioni Antimafia.

#### ● ASSISTENZA DI MEDICINA GENERALE E DI PEDIATRIA

L'attività riguarda specificatamente la gestione degli Accordi Nazionali ed Integrativi Regionali:

- Individuazione degli ambiti territoriali carenti e sua trasmissione all'Assessorato Regionale al fine della relativa pubblicazione in GURS e successiva attribuzione degli incarichi ai MMG e PLS; per l'Assistenza Primaria i posti carenti al 31.12.21 sono risultati 44 e quelli che si renderanno carenti nel corso del 2022 saranno 9; per la Pediatria di Libera Scelta non vi sono posti carenti, ma si rilevano n. 2 zone di sofferenza nel corso del 2022;
- Approvazione della graduatoria dei MMG e PLS aventi titolo alla ammissione al pagamento della indennità per Collaboratore di Studio, ai sensi dei rispettivi AA.II.RR.;
- Approvazione graduatoria dei MMG e PLS che hanno inoltrato istanza per il pagamento delle indennità associative previste dai vigenti AA.CC.NN. e dai rispettivi AA.II.RR.;
- Indennità di collaborazione informatica: previa verifica del rispetto del requisito della stampa prevalente (non inferiore al 70% delle ricette informatizzate) viene posta in pagamento

l'indennità prevista. Ordinariamente entro il mese di gennaio di ogni anno viene inoltre verificata la posizione di tutti i medici per i quali non sia attivato il relativo pagamento ricorrente al fine di riconoscere detta indennità a tutti gli aventi diritto;

- Conferimento incarichi di Assistenza Primaria a n. 15 medici;
- Cessazione incarichi di MMG: n. 27; Cessazione incarichi di PLS n. 1 per trasferimento;
- Attività certificativa;
- Elaborazione dei cedolini mensili e loro pubblicazione sul portale MMG.
- Liquidazione degli emolumenti per le categorie di medici interessati ed attività correlate (estrazione dati riferiti ad attività e spesa previsti dagli Accordi). La procedura ha assunto rilievo crescente negli ultimi anni in ragione di difficoltà insorte nella gestione della NAR, del correlato applicativo paghe utilizzato presso l'Assessorato Regionale nonché dei servizi già assicurati da Sicilia e-Servizi - oggi Sicilia Digitale - le cui ricadute periferiche hanno sovraccaricato le ordinarie attività di questa U.O.C in termini di elaborazione degli emolumenti, delle Certificazioni Uniche fiscali annuali di cui appresso, delle comunicazioni con i medici convenzionati etc.;
- Applicazione normativa sul blocco dei pagamenti nella pubblica amministrazione. La legge di bilancio 2018 ha esteso le procedure preesistenti a tutti i pagamenti - a qualunque titolo - effettuati dalla P.A. per importi superiori a €. 5.000,00. La circostanza ricorre frequentemente nelle procedure di pagamento degli emolumenti in favore di varie categorie di medici fra cui principalmente i medici di Medicina Generale, i Pediatri di Libera Scelta e gli specialisti convenzionati ed accreditati. Le procedure in parola sono state attivate con decorrenza 01.03.2018, data disposta dalla normativa sopra indicata;
- Revoche d'ufficio: I vigenti Accordi per la disciplina delle attività disimpegnate dai medici di Medicina Generale e dai Pediatri di Libera Scelta dettano procedure relative al recupero di importi impropriamente riconosciuti ai medici convenzionati (commi 13 e 14 dell'art. 42 - **ACN MMG e norma finale n. 3 dell'AIR per la Pediatria**). Le circostanze ricorrono con frequenza non trascurabile in occasione delle revoche d'ufficio inserite dai funzionari distrettuali in epoca postuma con conseguente necessità di recuperi per quote capitarie non dovute. Nel corso dell'anno 2019 si è dovuto procedere, azione ancora in corso, a recuperi straordinari per la cancellazione di n° **6718** posizioni di assistiti cessati ma non revocati e pertanto risultanti ancora in carico ai relativi MMG/PLS. Tale bonifica eccezionale dell'Anagrafe assistiti, comportando recuperi per singolo medico superiori al 1/5 dello stipendio ha determinato la necessità, stante l'attuale modalità di elaborazione degli stipendi da parte del software gestionale APMMG, di dover accreditare l'importo portato in detrazione dalle revoche disposte dagli uffici distrettuali procedendo nelle mensilità successive al relativo recupero integrale in rate di importo contenuto entro la misura massima del 20% come disposto dalle norme citate. Tali recuperi sono ancora in corso.
- Elaborazione e trasmissione ai medici interessati delle Certificazioni Uniche fiscali. Dette certificazioni erano predisposte da questi uffici, negli anni scorsi, tramite apposita funzionalità dell'applicativo paghe. Dal 2015 detta funzionalità non è più disponibile. Le certificazioni in parola sono state conseguentemente approntate da questa U.O.C. mediante intervento di estrazione di dati anagrafici, fiscali e previdenziali attraverso i quali, a seguito di laboriose operazioni informatiche, con il concorso di soggetti terzi, sono state ottenute le certificazioni fiscali individuali per i MMG e PLS. Detta procedura è stata assicurata con le descritte modalità nell'anno 2021.
- Controllo situazioni di incompatibilità medici incaricati quale attività d'istituto e su richiesta di soggetti terzi (Assessorato Regionale, AA.SS.PP. regionali, Enti Ospedalieri etc.);
- Attività di collaborazione con il Dipartimento del Farmaco nell'ambito delle procedure per il controllo dell'appropriatezza prescrittiva;



- Attività di supporto per altre unità operative aventi rapporti con le diverse categorie di medici convenzionati o richiedenti dati di interesse (Direzioni aziendali, Affari Generali, Economico-Patrimoniale, S.I.F.A. etc);
- Coordinamento e disimpegno delle procedure volte alla definizione del fabbisogno annuale di ricettari ed alla relativa fornitura ai punti di distribuzione;
- Fra i **progetti di miglioramento** realizzati nell'anno 2021 si segnalano:
  - Acquisizione ed aggiornamento continuo degli indirizzi P.E.C. dei medici MMG e PLS con regolare trasmissione PEC di tutte le comunicazioni di interesse dei MMG/PLS (circolari regionali, comunicazioni aziendali, dati e richieste di altre UU.OO.) con notevole riduzione delle desuete, costose ed impegnative procedure di trasmissione mediante posta ordinaria;
  - Collaborazione con il Servizio 4 - DPS - Assessorato della Salute per la raccolta dati implementazione FSE;
  - Collaborazione con la UOSD Screening per la pulizia delle liste dei soggetti da sottoporre agli screening;
  - Prosecuzione delle attività relative al progetto "Allattamento al seno" che ha interessato n. 56 PLS;
  - Prosecuzione del progetto "Diabete-obesità infantile": che ha interessato n° 30 PLS per 1950 bambini di età compresa tra 4 e 5 anni sottoposti a screening;

● **MEDICINA DEI SERVIZI E PTE-118**

L'attività rivolta ai medici della medicina dei servizi e a quelli che operano nei PP.TT.EE. /118 si limita alla liquidazione delle spettanze mensili in seguito alla trasmissione dei relativi prospetti orari da parte dei Responsabili delle Strutture in cui gli stessi prestano servizio.

La gestione operativa dei suddetti medici non è di competenza della UOC Cure Primarie.

**ALTRE ATTIVITA'**

La UOC Cure Primarie gestisce inoltre le attività rivolte al controllo e alla liquidazione agli aventi diritto:

- delle indennità previste dalla L.R. n. 20/90 (soggetti affetti da Talassemia), spesa delegata;
- delle indennità previste dalla L.R. 51/85 e L.N. 433/93 (soggetti affetti da M. di Hansen), spesa delegata;
- della liquidazione ai cittadini residenti nella provincia di Siracusa, delle indennità per la Dialisi Domiciliare previste dai DD.AA. già citati, previo parere delle Commissioni Aziendali per la Dialisi Domiciliare;

**2.4.7 CUP UOSD del Governo Aziendale delle liste di attesa**

Il governo dei tempi di attesa per le prestazioni sanitarie è una delle sfide più importanti del nostro SSN. L'erogazione dei servizi entro tempi appropriati, rispetto alla patologia e alle necessità di cura, è il fondamento portante dei LEA. "La prestazione giusta al momento giusto" rappresenta una componente strutturale dei LEA, nasce dalla consapevolezza che il ritardo nell'erogazione delle prestazioni rappresenta, nei fatti, la negazione del diritto dei cittadini ad accedere alle cure.

Costituisce il motivo della crisi del nostro Servizio Sanitario Nazionale.

La soluzione non è semplice perché non esistono soluzioni semplici e univoche, ma azioni complesse ed articolate. L'appropriatezza nelle sue due dimensioni clinica ed organizzativa rappresenta il fulcro attorno al quale ruota l'efficienza del sistema ambulatoriale.

La soluzione del problema non è meramente quantitativa sul versante dell'organizzazione dell'offerta e dei volumi della produzione, ma deve coniugare il bisogno espresso con adeguate strategie di governo della



domanda che tenga conto della applicazione di rigorosi criteri di appropriatezza prescrittiva. L'obiettivo deve essere quello di promuovere la capacità del SSR di intercettare il reale bisogno di salute, di ridurre le prestazioni inappropriate e rendere compatibile la domanda con l'offerta.

La gestione delle liste di attesa può trovare più agevole soluzione se si individuano strumenti e modi di collaborazione fra tutti gli attori del sistema (le Aziende Sanitarie, utenti del SSR, specialisti dipendenti e convenzionati, medici di medicina generale, pediatri di libera scelta, Strutture private accreditate erogatrici di prestazioni ambulatoriali) per una efficiente presa in carico dei pazienti fin dal processo di definizione del percorso diagnostico da parte dei professionisti e delle strutture, prevedendo anche modelli di gestione integrata dell'assistenza per pazienti cronici nell'ambito delle cure primarie.

Il governo delle liste di attesa richiede una serie complessa di azioni finalizzate:

- Al controllo della domanda, che deve essere resa quanto più appropriata ai bisogni reali del cittadino, con capacità di intercettare comportamenti prescrittivi inappropriati;
- Congruità di utilizzo delle apparecchiature diagnostiche;
- Disponibilità delle risorse umane/tecnologiche;
- Alla definizione dell'offerta complessiva di prestazioni specialistiche, integrando l'offerta ospedaliera con quella territoriale nelle sue componenti "specialistica ambulatoriale interna" e "specialistica accreditata privata", che deve essere pianificata in funzione di una domanda resa "appropriata";
- All'organizzazione del CUP aziendale, che deve garantire facilità di accesso ai cittadini unitamente ad una ottimale e trasparente gestione dell'offerta mediante idonea informatizzazione;
- All'informazione e comunicazione ai cittadini sulle modalità di accesso alle prestazioni;
- All'implementazione di sistemi di monitoraggio e controllo delle liste di attesa;
- Alla gestione differenziata tra le prestazioni di controllo programmato e gli screening e tra agende di prima visita e quelle di controllo;
- All'obiettivo di accrescere, sempre di più, il senso civico dei cittadini per ridurre il numero di prestazioni non eseguite per mancata disdetta della prenotazione;

#### **Piano delle Azioni e attività svolte**

L'Asp di Siracusa ha aggiornato il Piano Attuativo Aziendale per il Governo delle Liste di Attesa adottando un nuovo Piano Attuativo Aziendale in coerenza con quanto definito in ambito regionale e provvedendo all'invio dello stesso alla Regione.

Il Nuovo Piano Attuativo è stato adottato con delibera n° 236 del 20 Giugno 2019.

Il Piano Attuativo Aziendale è reso disponibile sul Portale dell'Azienda e costantemente aggiornato e integrato.

Il Programma Attuativo Aziendale prevede di attuare tutte le linee di intervento contenute nel capitolo 2 del PRGLA 2019/2021.

Schematicamente sono ricondotti a singoli interventi distinti in Interventi per il Governo della domanda e Interventi per il Governo dell'Offerta (checklist).

Le prestazioni per le quali resta l'obbligo del rispetto dei tempi massimi di attesa riguarda le prestazioni ambulatoriali e di ricovero sono elencate nel PRGLA 2019/2021.

L'indicazione della classe di priorità riguarda solo i primi accessi.

Nelle procedure di prescrizione e prenotazione delle prestazioni ambulatoriali specialistiche è obbligatorio l'uso sistematico di:

- indicazione di prima visita / prima prestazione diagnostica o degli accessi successivi;
- del quesito diagnostico;
- delle classi di priorità.

Al fine del monitoraggio dei tempi di attesa delle prestazioni ambulatoriali sono prese in considerazione esclusivamente le prime visite/prime prestazioni diagnostiche. Sono escluse dal monitoraggio tutte le prestazioni di controllo e le prestazioni di screening e le prestazioni in classe U-Urgente.

Gli interventi condotti hanno sempre, tenuto conto degli obiettivi assegnati al Direttore Generale e delle attività previste dal Piano Attuativo Aziendale e quanto previsto per la Valutazione ai sensi dell'art.3 bis, comma 7bis del decreto legislativo 30 Dicembre 1992,n.502 e s.m.i.

Per il 2021 a tutte le attività già previste dal PNGLA sono state considerate le attività realizzate per il **Piano di Recupero delle Liste di Attesa** -art 29,comma 9 del decreto legge n. 104 del 14 agosto 2020-D.A. 1103/2020 e le tutte le attività realizzate per l'avvio del **SovraCUP Regionale**.

□ **Sul fronte della Domanda gli interventi sono stati:**

□ **Riduzione della domanda inappropriata.** A tal uopo sono stati recepiti ed implementati le recenti Linee Guida RAO, redatti da AGenas.

Implementati, i percorsi di Informazione per i Medici prescrittori MMG, per gli Specialisti ambulatoriali interni, gli Specialisti Ospedalieri, gli Specialisti Ambulatoriali esterni, al fine di porre in essere tutte le azioni utili per una corretta e appropriata prescrizione che ne consenta l'erogabilità secondo quanto previsto dai nuovi LEA. L'attività di formazione verso i prescrittori si è ulteriormente focalizzata sulla differenziazione della prescrizione in relazione alla Prima visita e visita di controllo, successiva alla prima, visite per prescrizione di piani terapeutici e per prescrizione di ausili e presidi. Sono state predisposte due tipologie di agende:

- 1) **Agenda di Prima visita o primo contatto** che gestisce le prestazioni prescritte prevalentemente dal MMG/PLS, il cui quesito diagnostico necessita di certezza e tempestività della risposta, in base anche alla classe di priorità indicata dal medico prescrittore.
- 2) **Agenda di Presa in carico o secondo accesso** che gestisce le prestazioni solitamente richieste dal medico specialista di quei pazienti che, già conosciuti dal sistema, hanno la necessità di essere seguiti nel tempo, con certezza di programmazione dei tempi di erogazione. Tale sistema favorisce altresì l'effettiva possibilità di presa in carico del paziente da parte dello specialista, riducendo così, almeno in parte, quel fenomeno che concorre alla frammentazione dei percorsi di cura e assistenza per problemi già noti.

Questo vuol dire che lo specialista che ha in carico il paziente, nel momento in cui decide di chiedere una prestazione, a distanza di un determinato arco temporale, ha a sua disposizione una agenda annuale di disponibilità che gestisce autonomamente. Pertanto i pazienti arruolati in programmi regolari di presa in cura avranno garantite le prestazioni previste attraverso la programmazione e la contestuale prenotazione dei diversi accessi di controllo.

□ **Sul fronte dell'Offerta gli interventi sono stati:**

- 1) *In questo anno, segnato ancora dalla recrudescenza pandemia e dall'emergenza sanitaria da SARS-COV-2, numerose sono state le attività ambulatoriali che per conversione di molti reparti in reparti Covid hanno visto il personale impegnato a far fronte il picco epidemico e la chiusura momentanea di molti ambulatori è stata inevitabile.*

Ciò nonostante l'azienda ha preso atto del D.A. 26.11.2020 per il **Recupero delle liste di attesa della Regione** previsto dall'art. 29, comma, comma9, del D.L. n° 104 del 2020, convertito con legge n.126 del 2020; pubblicato sulla G.U. della Regione Sicilia n.62 del 18 Dicembre 2020 e pubblicato " con **Delibera n° 58 del 19 Gennaio 2021 e Delibera n° 466 del 30 Marzo 2021** il "Piano Operativo aziendale per il recupero delle liste di attesa" e una successiva integrazione "I Piano di recupero delle Liste di Attesa

**"Delibera n° 569 del 16/04/2021"** , in cui si è calcolato il numero delle prestazioni e visite di specialistica ambulatoriale non erogate nel periodo da Marzo 2020 a Dicembre 2020 (7486 visite e 10024 prestazioni strumentali) a seguito del **Lockdown** :

E' stato predisposto un piano di recupero secondo un cronoprogramma che ne ha stabilito i tempi di realizzazione. E' stato previsto e realizzato che il superiore Piano Operativo aziendale fosse realizzato nel corso dell'anno 2021. Nonostante l'evoluzione della pandemia e i picchi pandemici le prestazioni recuperate sono state quelle stabilite nel punto 3.2 dell'Allegato al D.A.26.11.20220, entro i limiti di spesa assegnati all'ASP di Siracusa come da **tabelle 4-5-6** del citato decreto assessoriale della salute.

- 2) **Razionalizzazione/ottimizzazione dell'offerta.** E' stato elaborato un documento con la definizione del fabbisogno provinciale , tenendo conto sia delle effettive necessità assistenziali del territorio (bisogno) sia della domanda rilevata. Sono state evidenziate le prestazioni che prioritariamente meritano una offerta aggiuntiva in ambito provinciale ( **Test Cardiovascolare da Sforzo, Ecocolordoppler TSA, Visita Reumatologica, Visita di Pneumologia, Visita Angiologia Gastroduodenoscopia , Colonscopia**) .

**Sul fronte dell'Organizzazione :**

**Obiettivo 3.4 Piena attuazione degli interventi della checklist [IGO] -[IGD].** Diagramma di Gaant( Allegato A)

- Sono state eseguite tutte le attività di monitoraggio dei tempi di attesa (monitoraggio ex ante, ex post , monitoraggio dei tempi di attesa per i ricoveri programmati) nelle settimane, indice svoltasi quest'anno, nei mesi rispettivamente di : **Gennaio, Aprile, Luglio e Ottobre**. Entro le scadenze indicate sono stati inseriti i dati sulla piattaforma informatica. **(Alleghiamo alla presente Tabella riepilogativa con le percentuali di garanzia raggiunte)** .
- Potenziato il servizio di disdetta delle prenotazioni : sono stati messi a disposizione dell'utenza una casella di posta elettronica e un numero di fax a cui inviare la richiesta di rinuncia alla prenotazione.
- Il Servizio di Recall del paziente prenotato per la conferma dell'appuntamento e la cancellazione on-demand, rimane sempre operativo.
- Predisposta procedura per il recupero della quota di compartecipazione alla spesa in caso di prestazioni non disdette.
- Attivato "Percorso di tutela " per i cittadini che ne hanno fatto richiesta.
- Sono state collegate e sono operative , al servizio di prenotazione del CUP, 115 Farmacie Territoriali che contribuiscono ad assicurare il servizio in maniera capillare in tutta la provincia. Per realizzare ciò sono stati fatti numerosi incontri con Federfarma per la formazione del personale operante nelle farmacie.

Assicuriamo, ancora oggi, in collaborazione con l'ufficio SIFA, il supporto tecnico e formativo.

- Sono stati definiti specifici protocolli per la presa in carico dei pazienti cronici (attività curate dalle Cure Primarie attraverso la stesura di protocolli e linee guida).
- **Avvio portale web denominato "sovraCup Portale" per la prenotazione delle prestazioni ambulatoriali.**

La Regione Siciliana ha avviato l'iniziativa progettuale "Portale di accesso ai servizi e SovraCup" con l'obiettivo di migliorare l'accessibilità ai servizi di prenotazione delle prestazioni sanitarie .

Nel rispetto delle scadenze prefissate dal Ministero della salute del 20/08/2019, -" Fondo per l'implementazione e l'ammodernamento delle infrastrutture tecnologiche legate ai sistemi di prenotazione elettronica per l'accesso alle strutture sanitarie"-Raggiungimento degli obiettivi previsti dal Decreto del 20/08/2019 del Ministero della salute e direttive successive emanate dall'assessorato alla Salute della nostra regione, sono state avviate tutte le attività che man mano sono state richieste.

Con il supporto fornitoci dalla software house e dall'ufficio SIFA e in aderenza alle direttive Assessoriali e Ministeriali è stato realizzato, in una prima fase, un CUP Interaziendale attraverso la realizzazione di una piattaforma applicativa denominata "**IterCup**" che ha permesso alla nostra Asp di poter offrire un servizio di prenotazione mediante una logica multicanale attraverso una piattaforma WEB, allo scopo di offrire al cittadino un canale di accesso digitalizzato, denominato "via WEB dall'utente" per la prenotazioni di prestazioni sanitarie, che costituisce un servizio aggiuntivo (e non sostitutivo) rispetto alle altre modalità di funzionamento dei CUP.

Si è passati da una prima fase che ha visto la federazione del nostro CUP con quelli dell'Ospedale San Marco di Catania, il Policlinico Gaspare Rodolico e l'Ospedale Cannizzaro.

Il cittadino, dunque, oltre ai servizi di prenotazione attualmente offerti dalla nostra Asp, attraverso il servizio "IterCup" ha potuto scegliere anche le offerte disponibili, contemporaneamente, negli altri enti federati con la nostra asp e poter richiedere una prenotazione.

Entro le scadenze prefissate del 31/10/2021 sono state conseguite tutte le attività correlate ai 4 indicatori e alle relative soglie percentuali finalizzate alla digitalizzazione dei CUP regionali.

- A) Criterio 1 .Realizzate tutte le attività previste dal Piano Regionale per il Governo delle Liste di Attesa.
- B) Criterio 2- Inseriti il 100% tutti gli erogatori pubblici e privati accreditati collegati al sistema CUP Interaziendale;
- C) Criterio 3 -inserite il 100% delle agende pubbliche e private accreditati collegati al sistema CUP Interaziendale
- D) Criterio 4 -Numero di canali digitalizzati di accesso al CUP (regionale o aziendale)- APP per smartphone, via web dalle farmacie, rimane da attivare la quarta via (sportello CUP in strutture convenzionate, MMG/PLS).

Si evidenziano di seguito le attività già svolte in relazione a ciascun criterio.

In relazione al programma delle attività e relativo cronoprogramma di cui al **Criterio 1**:

- Sono state sostenute in parte l'ammodernamento dell'infrastruttura hardware al fine di permettere la messa in esercizio del sistema SovraCUP Interaziendale e l'accesso allo stesso tramite l'InterCUP;
- Seguendo l'indicazione della **nota n. 53633 del 15/12/2020** dello stesso Dipartimento Regionale è stato richiesto il software **SovraCUP Interaziendale** extra-provinciale, oltre alle implementazioni al CUP locale utili alla comunicazione con il primo e tutti i servizi necessari per l'avviamento in esercizio dello stesso, al fine di estendere, dall'inizio di gennaio 2021, la disponibilità dell'offerta pubblica all'Azienda Ospedaliera Universitaria Policlinico "Rodolico-S.Marco" ed all'Azienda Ospedaliera per l'Emergenza "Cannizzaro";
- E' stata richiesta l'estensione delle funzionalità CUP per la realizzazione di un **cruscotto unico di monitoraggio** dell'appropriatezza prescrittiva e dei volumi di prescrizione per tipologia di prestazione come suggerito dagli Interventi per il Governo della Domanda del **PRGLA 2019-2021 (IGD4)**;

In relazione alla percentuale di erogatori pubblici o privati accreditati collegati al sistema SovraCUP Interaziendale di cui al **Criterio 2**, dopo la fase di avviamento avvenuta nel mese di gennaio (fase nella quale è stato posto in prim'ordine la disponibilità a fattor comune delle prestazioni critiche), è stata estesa la disponibilità a tutte le prestazioni disponibili in primo accesso facendo sì che alla data odierna siano collegate 81 strutture delle 94 riportate nel file elaborato dal competente Osservatorio Ministeriale. Si precisa, riguardo alle strutture **non** collegate, che esse rientrano in 2 casi d'uso, ovvero:

- Strutture dismesse dopo il 2018 (anno cui è riferito l'elenco degli Sts trasmessi dall'Osservatorio);

- Strutture che erogano prestazioni la cui pianificazione avviene quale secondo accesso e non tramite un CUP centralizzato, in quanto si tratta di cicli di terapia post-ricovero;

In relazione al **Criterio 4**, ovvero al numero di canali digitalizzati di accesso al CUP, a seguito della costituzione del SovraCUP interaziendale, lo stesso è stato collegato al sistema **InterCUP regionale** tramite chiamata di contesto secondo quanto previsto dalla "modalità B" dalla **nota 590 del 08/01/2021** dello stesso dipartimento e si conferma di aver dato mandato alla software house Data Processing affinché provveda entro i tempi precedentemente indicati all'implementazione dei servizi di integrazione con la **"APP per Smartphone con selezione struttura"** secondo le specifiche allegate alla nota n. **24967 del 19/05/2021**. Nel contempo sono state avviate le attività di coordinamento con Federfarma Siracusa ed è stata erogata la prima sessione di formazione al fine di permettere agli operatori, che operano già nelle farmacie sul sistema CUP aziendale, l'accesso e l'utilizzo del sistema SovraCUP Interaziendale che permette l'estensione dell'offerta pubblica anche alle aziende partecipanti al progetto (AOE "Cannizzaro" ed AUOP "Rodolico-S.Marco") quale secondo canale di accesso in attesa del rilascio delle implementazioni da parte di Data Processing che costituiranno dunque nel breve termine il terzo canale di accesso. Infine, quale prossimo obiettivo e quarto canale di accesso la scrivente ASP intende coinvolgere le Strutture Convenzionate affinché venga utilizzato il SovraCUP Interaziendale entro il 31/10/2021.

Monitoraggio ex ante anno 2021	Fascia B			Fascia D			Fascia P		
	Richieste	Prenotate	%	Richieste	Prenotate	%	Richieste	Prenotate	%
Gennaio	2461	2183	88,7038	2358	2195	93,0874	2276	2240	98,4183
Aprile	3502	2610	74,5288	3101	2666	85,9723	2965	2925	98,6509
Luglio	2636	1888	71,6237	2387	1941	81,3155	2561	2502	97,6962
Ottobre	2257	2116	93,7528	1815	1729	95,2617	1412	1392	98,5836
	10856	8797	81,0335	9661	8531	88,3035	9214	9059	98,3178



Monitoraggio Ex Post											
	Prestazioni	Totale Prestazioni in classe B per ciascuna delle 8 prest.	Totale Prestazioni in classe B effettuate nei termini per ciascuna delle otto prest.	%	PREREQUISITO (% di valorizzazione di tutti i campi sui tempi di attesa)  (Flusso informativo ex art.50 L.326/2003)		Totale Prestazioni in classe D per ciascuna delle 8 prest.	Totale Prestazioni in classe D effettuate nei termini per ciascuna delle otto prest.	%	PREREQUISITO (% di valorizzazione di tutti i campi sui tempi di attesa)  (Flusso informativo ex art.50 L.326/2003)	
MEDIA ANNUA	1 Visita oculistica	528	523	99,05	Elenco campi:	%	481	480	99,79	Elenco campi:	%
	2 Mammografia	94	94	100,00	Data Prenotazione		141	141	100,00	Data Prenotazione	
	3 TAC Torace con e senza contrasto	155	146	94,19	Data Erogazione		83	74	89,16	Data Erogazione	
	4 Ecocolordoppler tronchi sovraortici	73	72	98,63	Tipo accesso		128	126	98,44	Tipo accesso	
	5 RMN Colonna Vertebrale	67	65	97,01	Classe priorità		28	28	100,00	Classe priorità	
	6 Ecografia Ostetrica-Ginecologica	36	31	86,11	Garanzia Tempi Massimi		49	41	83,67	Garanzia Tempi Massimi	
	7 Visita ortopedica	387	361	93,28			186	161	86,56		
	8 Visita cardiologica	333	333	100,00			267	263	98,50		
		1.673	1.625	96,04			1.363	1.314	94,52		
GENNAIO	1 Visita oculistica	113	111	98,23	Elenco campi:	%	102	101	99,02	Elenco campi:	%
	2 Mammografia	23	23	100,00	Data Prenotazione		51	51	100,00	Data Prenotazione	
	3 TAC Torace con e senza contrasto	28	26	92,86	Data Erogazione		25	25	100,00	Data Erogazione	
	4 Ecocolordoppler tronchi sovraortici	20	19	95,00	Tipo accesso		19	18	94,74	Tipo accesso	
	5 RMN Colonna Vertebrale	19	19	100,00	Classe priorità		10	10	100,00	Classe priorità	
	6 Ecografia Ostetrica-Ginecologica	4	3	75,00	Garanzia Tempi Massimi		14	14	100,00	Garanzia Tempi Massimi	
	7 Visita ortopedica	94	92	97,87			41	41	100,00		
	8 Visita cardiologica	85	85	100,00			79	79	100,00		
		386	378	94,87			341	339	99,22		
APRILE	1 Visita oculistica	137	135	98,54	Elenco campi:	%	106	106	100,00	Elenco campi:	%
	2 Mammografia	28	28	100,00	Data Prenotazione		25	25	100,00	Data Prenotazione	
	3 TAC Torace con e senza contrasto	60	60	100,00	Data Erogazione		15	15	100,00	Data Erogazione	
	4 Ecocolordoppler tronchi sovraortici	16	16	100,00	Tipo accesso		33	33	100,00	Tipo accesso	
	5 RMN Colonna Vertebrale	19	18	94,74	Classe priorità		5	5	100,00	Classe priorità	
	6 Ecografia Ostetrica-Ginecologica	12	8	66,67	Garanzia Tempi Massimi		13	9	69,23	Garanzia Tempi Massimi	
	7 Visita ortopedica	109	86	78,90			60	60	100,00		
	8 Visita cardiologica	102	102	100,00			67	66	98,51		
		483	453	92,36			324	319	95,97		
LUGLIO	1 Visita oculistica	82	82	100,00	Elenco campi:	%	90	90	100,00	Elenco campi:	%
	2 Mammografia	16	16	100,00	Data Prenotazione		13	13	100,00	Data Prenotazione	
	3 TAC Torace con e senza contrasto	35	35	100,00	Data Erogazione		28	19	67,86	Data Erogazione	
	4 Ecocolordoppler tronchi sovraortici	8	8	100,00	Tipo accesso		27	27	100,00	Tipo accesso	
	5 RMN Colonna Vertebrale	9	9	100,00	Classe priorità		2	2	100,00	Classe priorità	
	6 Ecografia Ostetrica-Ginecologica	11	11	100,00	Garanzia Tempi Massimi		10	7	70,00	Garanzia Tempi Massimi	
	7 Visita ortopedica	86	86	100,00			36	11	30,56		
	8 Visita cardiologica	55	55	100,00			45	42	93,33		
		302	302	100,00			251	211	82,72		
OTTOBRE	1 Visita oculistica	196	195	99,49	Elenco campi:	%	183	183	100,00	Elenco campi:	%
	2 Mammografia	27	27	100,00	Data Prenotazione		52	52	100,00	Data Prenotazione	
	3 TAC Torace con e senza contrasto	32	25	78,13	Data Erogazione		15	15	100,00	Data Erogazione	
	4 Ecocolordoppler tronchi sovraortici	29	29	100,00	Tipo accesso		49	48	97,96	Tipo accesso	
	5 RMN Colonna Vertebrale	20	19	95,00	Classe priorità		11	11	100,00	Classe priorità	
	6 Ecografia Ostetrica-Ginecologica	9	9	100,00	Garanzia Tempi Massimi		12	11	91,67	Garanzia Tempi Massimi	
	7 Visita ortopedica	98	97	98,98			49	49	100,00		
	8 Visita cardiologica	91	91	100,00			76	76	100,00		
		502	492	96,45			447	445	98,70		

## 2.4.8 UOSD Neurologia Territoriale

L'Unità Operativa di Neurologia di Siracusa si occupa della diagnosi e terapia delle patologie di competenza neurologica con particolare riferimento a epilessia, sclerosi multipla, malattie del movimento, cefalea, malattie del midollo, radici e nervo periferico, malattie dei muscoli, disturbi del cognitivismo e delle funzioni psichiche superiori, ecc.

Nel corso dell'anno 2021 la Unità Operativa di Neurologia ha proseguito la sua attività in tema di diagnosi e terapia delle patologie di competenza neurologica.

È proseguita la sinergia con la UO di Neurologia Ospedaliera di Augusta nell'ambito di patologia ad alto impatto, ovvero la Sclerosi Multipla.

#### Volumi di attività

Visite	1424
EEG	350
EMG (segmenti)	376
Test	641
Psicoterapie	98

#### 2.4.9. UOSD HOSPICE

##### a) Volume attività.

##### A1) Volume attività U.O.S.D. Hospice.

- RICOVERI:
  - tot. pazienti ricoverati: n. 119;
  - tot. pazienti ricoverati deceduti: n. 88;
  - tot. pazienti ricoverati dimessi: n. 36;
  - pazienti oncologici: n. 103;
  - pazienti non oncologici: n. 16
- VISITE AMBULATORIALI:
  - tot. visite ambulatoriali : n. 518;
  - tot. medicazioni e altre tipologie di prestazioni erogabili: n. 300;
  - tot. pazienti ai quali è stato fornito un supporto psicologico: n. 31.

#### Dipartimento transmurale Ospedalità e della Farmaceutica.

#### 2.5.1 U.O.C. MEDICINA OSPEDALIERA

L'U.O.C. Ospedalità ha compiti di indirizzo, coordinamento e verifica delle attività assistenziali erogate in regime di ricovero dalle strutture pubbliche e private.

Di seguito si rappresentano le attività svolte nel 2021.

##### 1) Monitoraggio e controllo delle attività delle Case di Cura (CdC).

Vengono svolte le seguenti attività:

- Il controllo dell'appropriatezza dei ricoveri e della qualità dell'assistenza erogata al paziente, della corretta individuazione della diagnosi principale e delle procedure diagnostico-terapeutiche, della corrispondenza delle SDO alle cartelle cliniche, della corretta codifica della SDO e della relativa elaborazione del DRG avvengono secondo le modalità previste dal D.A. 13-03-2013, tramite l'attività del Nucleo Operativo di Controllo (NOC), coordinato dalla Medicina Ospedaliera. Nel 2021 (i dati sono riferiti al I e II quadrimestre, in quanto il III quadrimestre è stato pubblicato sul sito web regionale in data 29/03/2022), oltre il campione di controlli selezionati

dall'Assessorato (681, di cui 403 eseguiti), sono stati effettuati controlli esterni aggiuntivi (85), per un totale di 766 controlli. L'abbattimento economico per i ricoveri contestati (al I e II quadrimestre 2021) è stato pari a € 488.979,21, come rappresentato nella tabella sottostante. Rimangono ancora da definire i controlli del III quadrimestre 2021 e salvo accettazione di controdeduzioni non ancora chiuse.

- Gestione reportistica dell'abbattimento dei ricoveri in regime ordinario in Day Hospital/Day Surgery e dell'abbattimento di quest'ultime prestazioni in Day Service.
- Monitoraggio degli esiti per la tempestività degli interventi in seguito a frattura del femore su pazienti > a 65 anni, per la tempestività di effettuazione della PTCA in caso di IMA STEMI, della proporzione di colecistectomia laparoscopica con degenza post-operatoria < a 3 gg.
- Monitoraggio dei DRG ad alto rischio di inappropriatazza e la gestione degli eventuali abbattimenti economici;
- Verifica delle incompatibilità del personale delle CdC e incrocio con le informazioni provenienti dalle altre ASP regionali;
- Controllo amministrativo-contabile delle fatturazioni presentate e predisposizione delle determine dirigenziali di liquidazione;

## 2) Monitoraggio e indirizzo attività Presidi Ospedalieri

Le attività svolte sono sinteticamente le seguenti:

- Controlli esterni delle cartelle cliniche con le stesse modalità di cui al precedente paragrafo (NOC). Il campione selezionato dall'Assessorato per il I e II quadrimestre è stato di (660) cartelle (di cui 651 controllate). Sono state inoltre verificate (49) cartelle per controlli aggiuntivi.
- Monitoraggio della produzione ospedaliera. L'attività è importante per la implementazione dei processi di miglioramento nei processi di erogazione delle prestazioni ospedaliere. Un aspetto particolare riguarda il monitoraggio degli esiti (la tempestività degli interventi in seguito a frattura del femore su pazienti > a 65 anni, la tempestività di effettuazione della PTCA in caso di IMA STEMI entro 0-1 giorno, la proporzione di STEMI trattati con angioplastica coronarica percutanea transluminale entro 90 minuti, la proporzione di colecistectomia laparoscopica con degenza post-operatoria < a 3 gg., la riduzione dell'incidenza dei parti cesarei primari), assegnati peraltro come obiettivi alla Direzione Aziendale. Gli esiti sopra riportati e gli indicatori tradizionali di attività (tra cui indice di occupazione, degenza media e case mix) sono inseriti tra gli obiettivi delle UUOO ospedaliere e sono oggetto di un attento e continuo monitoraggio. Viene inviato trimestralmente un report e viene assicurata sia una attività di supporto ai Direttori delle UUOO per l'analisi dei dati, sia lo sviluppo di eventuali specifici approfondimenti elaborati con report specifici personalizzati.
- Emanazione di protocolli per controlli sull'attività delle strutture di degenza e per l'interazione con le Case di Cura.
- Gestione reportistica dell'abbattimento dei ricoveri in regime ordinario in Day hospital/Day Surgery e dell'abbattimento di quest'ultime prestazioni in Day Service.

## 3) Gestione del Comitato Infezioni Ospedaliere e dei gruppi operativi ad esso collegati: attività correlate al raggiungimento degli obiettivi del Direttore Generale

Il Comitato si riunisce ogni 3-4 mesi ed opera in attuazione del "Programma globale per la riduzione dei rischi di infezione associate all'assistenza sanitaria".

Di seguito i principali interventi svolti nel 2021.

1. Monitoraggio dell'implementazione del Piano di contrasto all'Antibioticoresistenza (Antimicrobial Stewardship). È stata monitorata l'avanzamento lavori delle azioni previste scaturite dal seguente cronoprogramma attuativo:



Cronoprogramma di adeguamento alla check-list prevista per l'antimicrobial stewardship	ottobre 2021	novembre 2021	dicembre 2021	gennaio 2022	febbraio 2022	marzo 2022				
aggiornamento procedura 41										
adeguamento LI 8,3										
report annuale per i punti 2,4-2,5-2,6										
acquisizione Maldi-TOF										
distribuzione dei report LI 8,1-8,2-8,3-8,4 ai reparti										
formazione										
realizzazione di audit										
informatizzazione										
LI 10 e 11							da programmare successivamente			
indicatori di esito							da programmare successivamente			

## 2. Interventi correlati all'epidemia da covid-19

In tal senso sono state programmate e monitorate le attività dei gruppi operativi che sono state finalizzate alle seguenti azioni già programmate nel 2020:

- Monitoraggio dell'igiene delle manie dell'utilizzo della soluzione idroalcolica;
  - Monitoraggio dell'utilizzo dei DPI da parte degli operatori, dei pazienti e dei familiari;
  - Controllo della temperatura corporea.
3. È stata rinnovata l'adesione al progetto "Sorveglianza attiva Prospettica delle Infezioni Nosocomiali nelle Unità di Terapia Intensiva" (SPIN UTI - ottava edizione per il biennio 2020 - 2021) e monitorato quanto previsto per il corretto adempimento.
  4. È stato monitorata la prevista rendicontazione sugli enterobatteri resistenti ai carbapenemi.
  5. Sono stati curati gli atti propedeutici per l'acquisizione di "tunnel intelligenti"
  6. È stato effettuato il periodico monitoraggio degli indicatori previsti nel "Programma globale di riduzione del rischio infezioni".

## 4) Verifiche Atti giudiziari

Le verifiche vengono condotte sulla base di richieste specifiche delle autorità giudiziarie in merito a:

- Misure di Prevenzione
- Atti di pignoramento crediti presso terzi e richiesta di dichiarazione stragiudiziale
- Indagini patrimoniali.

## 5) Verifiche della compatibilità del personale

La UOC monitora e aggiorna costantemente la dotazione di personale delle Case di Cura. Sulla base di tale monitoraggio si dà riscontro a tutte le AASSPP su possibili incompatibilità.

## 6) Gestione flussi informativi con relativo monitoraggio.

Sono stati gestiti con regolarità i seguenti flussi informativi:

- Flusso A (TXT - XML) con la verifica e il sollecito delle cartelle non chiuse degli ospedali e delle case di cura e il controllo di congruità con Flow Look e Flow Look Web gestiti mensilmente;
- DRG a rischio di inappropriatezza - trimestrale / semestrale;
- Monitoraggio attività dei Presidi Ospedalieri con i classici indicatori (indice di occupazione, indice di turnover, indice di rotazione, peso medio, gg. Degenze, ecc.) - trimestrale;
- Monitoraggio degli obiettivi del Direttore Generale di competenza della UO;
- Flusso RAD esito e MDA relativo alle prestazioni ambulatoriali erogate dalle Case di Cura propedeutiche all'esecuzione di interventi eseguiti in Day Service;
- Flusso SDAO: trasmissione mensile al Sistema T.S.

## **2.5.2 UOC Farmacia Ospedaliera**

Afferiscono alla U.O.C. Farmacia Ospedaliera la Farmacia del P.O. Umberto I di Siracusa, la Farmacia del P.O. Avola/Noto e la Farmacia del P.O. di Augusta.

Attività istituzionale: la farmacia assicura e garantisce l'assistenza farmaceutica attraverso le attività di:  
Informazione;

Approvvigionamento;

Galenica clinica (UGC) e oncologica (UFA);

Logistica;

Distribuzione diretta;

Farmacovigilanza e Dispositivo vigilanza;

Registri AIFA (Risk sharing) e sperimentazioni cliniche;

Gestione Pandemia (terapie farmacologiche e DPI);

- L'attività di Coordinamento è stata rivolta all'unificazione delle procedure comuni ai vari servizi farmaceutici ed in particolare a quelli degli sportelli al pubblico; alla valutazione e trasmissione dei dati inerenti i fabbisogni e/o i consumi richiesti dalla U.O.C. Provveditorato e U.O.C. Economico Finanziario per i magazzini farmaceutici ospedalieri;
- L'attività di Informazione su Farmaci e D.M. è stata rivolta al personale sanitario, infermieristico e all'utenza esterna;
- L'attività di Galenica Clinica sterile ha visto l'allestimento delle sacche per N.P.T. per l'U.O.C. UTIN e per le preparazioni in sterilità di farmaci biologici, antibiotici, antimicotici, per malattie rare per le altre UU.OO. comportando le seguenti prestazioni:  
PREPARAZIONI GALENICHE N° 1249;  
MANIPOLAZIONI N° 26.519;

- L'attività delle UFA del P.O. di Avola e del P.O. Rizza prevede l'allestimento di terapie oncologiche personalizzate per Oncologia di Siracusa (poi per emergenza Covid trasferita ad Avola), Oncologia e Oncoematologia di Augusta, Urologia P.O. Siracusa, e comprende le seguenti prestazioni:

Attività UFA Siracusa: pazienti trattati n. 2937; preparazioni n. 3490; pompe elastomeriche n. 61; manipolazioni n.4664.

Attività UFA Avola: pazienti trattati n. 5197; preparazioni n. 7403; pompe elastomeriche n.858; manipolazioni n.12757.

- L'attività di Logistica e di magazzino comprende la ricezione dei prodotti acquistati, il controllo quali-quantitativo, la rispondenza all'ordine di acquisto, lo stoccaggio delle merci, la dispensazione dei farmaci e dei D.M. e DPI, l'organizzazione dei magazzini, l'espletamento delle fasi inventariali secondo le procedure dei PAC.
- L'attività di distribuzione diretta rivolta all'utenza esterna comprende la dispensazione di farmaci in fascia H, quelli in regime di file F, di PHT e di I° Ciclo di terapia. Per quest'ultimo gli accessi sono stati n.7294 per i PP.OO. di Siracusa, Avola, Noto, Augusta.
- L'attività di Farmacovigilanza svolta dal Responsabile Aziendale ha visto l'invio alla RNF di n. 226 segnalazioni di ADR tramite VIGIFARMACO (portale on line), inoltre sono stati inviati tutti i provvedimenti di revoca e/o ritiro e segnalazioni alert dei farmaci e dei D.M. (Dispositivo vigilanza).
- L'attività di Registri di monitoraggio AIFA (Risk Sharing) viene svolta esclusivamente e in maniera centralizzata per tutta l'Asp da un dirigente farmacista che si occupa dell'aggiornamento quotidiano dei trattamenti (controllo appropriatezza e dispensazione richieste), gestione delle richieste di rimborso e relative proposte di pagamento, supporto costante al medico prescrittore, attività di recupero (eredità delle gestioni precedenti) dei trattamenti oncologici infusionali , e

recuperato tutto l'arretrato relativo alle terapie oncologiche orali, verifica delle richieste di autorizzazione alla prescrizione di Entresto (P.T. AIFA) tramite portale Farmanalisi e tessera sanitaria. Si sottolinea l'importanza dei Registri AIFA che rientra tra gli obiettivi aziendali; la dirigente farmacista è referente delle sperimentazioni cliniche e dei rapporti con il Comitato etico.

- L'attività relativa alla gestione della pandemia da infezione Sars-COV2 ha visto l'approvvigionamento, allestimento e distribuzione delle terapie farmacologiche per i pazienti Covid positivi (anticorpi monoclonali con procedure off label e legge 648 e antivirali / anticorpi monoclonali con prescrizione/dispensazione su Registri AIFA e relativa stesura di procedura aziendale ) per tutti i Centri Covid dell'Azienda; inoltre sono state promosse azioni di contrasto all'antibiotico resistenza, con relativa partecipazione alla stesura della procedura aziendale , nell'ambito del CIO, per la SA (STEWARDSHIP antibiotica) da applicare a tutti i PP.OO. dell'Azienda per il corretto uso degli antibiotici anche nella ottica della riduzione della spesa farmaceutica con attività di formazione . Aziendale.
- Dal 26/10/2021 si è attivata la distribuzione dei Vaccini anti-Covid alle Farmacie Convenzionate per un totale di n. 5255 flaconi di vaccino PFIZER , n. 269 flaconi di vaccino Moderna per un totale di n. 34220 dosi al 31/03/2022
- Nel P.O. di Siracusa vengono gestiti i conto deposito per Emodinamica , Oculistica e Ortopedia , nel P.O. di Avola/Noto vengono gestiti il conto deposito per 'Oculistica e Ortopedia , nel P.O. di Augusta viene gestito il conto deposito per Cardiologia.
- In applicazione delle direttive Aziendali, Dpcm nazionali e delle circolari Assessoriali per l'emergenza Covi19 le attività istituzionali sono state svolte in osservanza delle stesse.

### **UOSD Farmacia Ospedaliera P.O. Lentini**

Le attività svolte hanno riguardato le seguenti aree:

#### **Area Sanitaria**

I dati riferiti all'area sanitaria sono stati rilevati dalla banca dati della rete aziendale al 31/12/2021:

**Emergenza Covid19** : sono state implementate le misure di sicurezza COVID19 adottate e comunicate a livello aziendale, nello specifico sia per il personale afferente al servizio che per gli operatori sanitari delle altre UU.OO., sia per gli utenti esterni che per i corrieri.

Nell'ambito dell'organizzazione della logistica, l'arrivo delle merci e la relativa consegna da parte dei corrieri è stata regolamentata da apposita segnaletica indicativa delle postazioni in cui allocare la merce in arrivo e distanziamento dagli operatori della farmacia, con apposito ripiano per la firma dei DDT per l'avvenuta consegna.

Al fine di evitare assembramenti, le richieste di farmaci, dispositivi vari, DPI, diagnostici e richieste in urgenza sono state inoltrate in farmacia mediante la Procedura Aziendale Informatica che consente di potere operare in modalità online , concordando il giorno e l'orario per la consegna ai reparti.

Per la distribuzione diretta dei farmaci e del I° Ciclo di Terapia i pazienti al momento del ritiro dovevano indossare guanti e mascherine ed il personale addetto è stato opportunamente protetto con DPI.

Il monitoraggio continuo delle giacenze di DPI ha contribuito a ridurre le criticità iniziali di carenza.

Operativamente, tale modello gestionale ha comportato l'emissione di ulteriori ordini, carichi, scarichi e liquidazioni dei DM, considerato che presso il P.O. di Lentini è stato istituito il Centro Covid.

**Resistenza antibiotico terapia:** sono state promosse azioni di contrasto all'antibiotico resistenza

"Anitmicrobial Stevwaardship" sempre in accordo con l'applicazione della procedura aziendale.

Infatti sono stati adottati una serie di interventi, che hanno avuto lo scopo di promuovere l'uso appropriato degli antimicrobici e che hanno indirizzato nella scelta ottimale del farmaco, della dose, della durata della terapia e della via di somministrazione.

Il controllo continuo tra richiesta online, scheda monitoraggio antibiotico terapia, appropriatezza prescrittiva hanno permesso di ottimizzare i consumi e garantire una maggiore aderenza alla terapia.

#### **I° Ciclo di Terapia:**

Il risultato ottenuto per l'anno 2021 è pari a n. 1.561 P.T. di I° Ciclo, in linea con gli obiettivi aziendali in quanto si è registrato un lieve incremento rispetto all'anno 2020 (n. 1.475 P.T.).

**Distribuzione diretta dei farmaci:** sono stati esperiti n. 310 P.T. di farmaci PHT quali Brilique, Efient, Exjade e Ferriorox nei vari dosaggi per pazienti **affetti da patologia cardiaca e talassemia**.

Per pazienti **affetti da fibrosi cistica** sono stati esperiti n.31 P.T. per l'anno 2021.

**Distribuzione di stupefacenti per il SERT del Distretto di Lentini:** Sono state effettuate n. 35 consegne di stupefacenti nel corso dell'anno.

**Distribuzione farmaci e dispositivi per i 118 di:** Lentini, Francofonte, Buccheri e Buscemi  
Sono state effettuate n. 127 consegne, con cadenza mensile.

#### **Reparti**

Per l'anno 2021 sono stati effettuati n. **4.954** trasferimenti ai reparti.

#### **Acquisti**

Sono stati emessi per l'anno 2021 n. 2.707 ordini NSO e caricate n. 3.248 bolle per il Mag. 42.

Per il Mag. 542 sono stati emessi n. 1211 e altrettante bolle. **Totale n. 3918 ordini NSO**

Il carico dei DDT è stato effettuato, **per criticità di personale amministrativo**, principalmente dalla scrivente avendo cura di controllare per ogni singolo prodotto acquistato la gestione delle partite che in migliaia di prodotti acquistati, negli anni precedenti, non era stata gestita, ma che risulta essere indispensabile ai fini della tracciabilità della consegna dei prodotti ed in linea con gli obiettivi aziendali per l'attuazione corretta dei PAC.

#### **Acquisti con causale scambio plasma:**

Per l'anno 2021 le quantità di emoderivati pervenute sono n. 3.800.

#### **Conto Deposito**

Viene utilizzato per l'attività dell'UOSD di Oculistica sia per l'impianto che per il reintegro delle IOL (IntraOcular Lens).

Gli impianti totali effettuati nel 2021 sono stati n. 1273.

#### **Conto visione**

Viene utilizzato per l'attività dell'UOC di Ortopedia per gli impianti di protesi ortopediche.

Nell'anno 2021 gli interventi totali sono stati n. 510 (protesica varia, traumatologia, fissazione esterna, biomateriali ecc. ).

Gli ordini emessi nel 2021 sono in regola con gli impianti effettuati , carico DDT e liquidazioniI fatture.

**Prescrizione farmaci sottoposti a Registro AIFA:** le note limitative prodotte dall'Agenzia Italiana del Farmaco, sono state monitorate nel corso dell'anno 2021, essendo uno strumento normativo volto a definire degli ambiti di rimborsabilità di alcuni medicinali e rappresentano un mezzo per assicurare l'appropriatezza di impiego dei farmaci, orientando, in alcuni casi le scelte terapeutiche a favore di molecole più efficaci.

Per applicare quanto sopra il medico in ambiente ospedaliero deve applicare la propria firma nella stampa della schermata dei farmaci nota AIFA richiesti.

**Raccomandazione ministeriale n. 12:** tale raccomandazione si pone come strumento per la prevenzione degli eventi avversi dovuti ad errori in corso di terapia farmacologica con farmaci "Look-Alike/Sound-alike o LASA", ossia quei farmaci che possono essere scambiati con altri farmaci per la somiglianza grafica e/o fonetica del nome e/o per l'aspetto simile della confezione. Segnalazione effettuata ai reparti al momento del ritiro e monitorata al fine di evitare il rischio clinico.

### **2.5.3 UOC Gestione Farmaci**

La U.O.C. Gestione Farmaci assicura:

- la fornitura di beni sanitari agli ambulatori distrettuali, alle strutture semiresidenziali;
- la distribuzione diretta dei medicinali non inclusi nella DPC, dei dietetici e dispositivi per la continuità assistenziale ospedale-territorio e per l'assistenza territoriale (PHT, farmaci H, fibrosi cistica, L. 648/96, ADI, RSA, malattie rare, farmaci Off Label, etc.);
- La vigilanza sulla tenuta della documentazione relativa ai medicinali stupefacenti nelle strutture territoriali, la farmacovigilanza e la predisposizione dei flussi informativi farmaceutici da inviare con cadenza periodica agli uffici dell'Assessorato alla Salute.

Le Farmacie territoriali, afferenti alla UOC Gestione Farmaci sono organizzate come segue:

**DISTRETTO di Siracusa:** Farmacia Territoriale per la distribuzione farmaci e dispositivi medici ai pazienti aventi diritto, approvvigionamento 118, approvvigionamento ambulatori dell'ASP del Distretto di Siracusa, approvvigionamento della casa circondariale Cavadonna;

Farmacia Sub- distretto Palazzolo per la distribuzione diretta dei farmaci e dei dispositivi medici ai pazienti aventi diritto residenti nella zona montana.

**DISTRETTO Augusta:** Farmacia territoriale, unificata con la farmacia ospedaliera: si occupa di distribuzione diretta dei farmaci e dei dispositivi medici ai pazienti aventi diritto, dell'approvvigionamento degli ambulatori dell'ASP ricadenti sul territorio, dell'approvvigionamento della casa circondariale di Augusta.

**DISTRETTO di Lentini:** Farmacia territoriale, unificata con la Farmacia ospedaliera si occupa della distribuzione diretta dei farmaci e dispositivi medici ai pazienti aventi diritto, dell'approvvigionamento degli ambulatori dell'ASP ricadenti sul territorio.

**DISTRETTO di Noto:** Farmacia territoriale, unificata con la farmacia ospedaliera si occupa della dispensazione diretta dei farmaci e dispositivi medici ai pazienti aventi diritto, dell'approvvigionamento della casa di reclusione di Noto.



*Le farmacie territoriali distribuiscono i sottoelencati farmaci, si tratta di principi attivi ad alto costo e che necessitano di una attenta verifica dell'appropriatezza prescrittiva e di un costante ed intensivo monitoraggio dell'aderenza alla terapia e degli eventuali effetti avversi e/o collaterali degli stessi:*

*Farmaci inclusi negli elenchi della L.648/96;*

*Farmaci per patologie rare, tra cui pazienti affetti da amiloidosi, da fibrosi polmonare idiopatica.*

*Farmaci per pazienti affetti da fibrosi cistica,*

*Fattori della coagulazione del sangue, liofilizzato o ricombinante;*

*Farmaci prescritti in Off Label;*

*Farmaci H;*

*Farmaci di cui alla Determina AIFA del 2 Novembre 2010 ( "riclassificati");*

*Farmaci per os oncologici;*

*Farmaci biologici;*

*Farmaci previsti dall'assistenza integrativa Nazionale e Regionale.*

*I Il numero di pazienti afferiti nel 2021 alle farmacie territoriali dell'Asp sono in totale 12.769 così suddivisi:*

*Farmacia territoriale di Siracusa N.6008 totale pazienti, in particolare:*

- N.1043 per la consegna di farmaci H,
- N.446 Colostomizzati,
- N.94 Ileostomizzati,
- N.369 Diabetici per dispositivo FGM,
- N. 1480 per la consegna di farmaci in PHT
- N.19 pazienti affetti da fibrosi cistica,
- N.119 pazienti affetti da patologie rare,
- N.171 pazienti ai quali vengono consegnate medicazioni in relazione alla patologia,
- N.608 pazienti ai quali sono state consegnati alimenti per nutrizione orale e parenterale,
- N. 69 pazienti in trattamento con farmaci off label,
- N. 15 pazienti in trattamento con farmaci legge 648/96,
- N. 8 pazienti ai quali è stato consegnato il primo ciclo di terapia,
- N. 12 pazienti affetti da Talassemia,
- N. 51 pazienti Tracheostomizzati,
- N. 968 pazienti affetti da Piaghe da decubito,
- N. 76 pazienti Urostomizzati,
- N. 4 pazienti fuori regione per i quali è stato attivato il file f ,
- N. 762 pazienti con incontinenza urinaria
- N. 5 pazienti con farmaci in ADI/Samot

*Farmacia territoriale di Palazzolo Acreide N. 982 totale pazienti, in particolare:*

- N. 102 pazienti ai quali sono stati consegnati farmaci H,
- N. 34 colostomizzati,
- N.34 Diabetici,
- N.112 a cui sono stati consegnati farmaci in PHT,
- N.3 paziente affetto da fibrosi cistica,
- N. 8 pazienti ileostomizzati,
- N. 2 pazienti in trattamento con farmaci legge 648/96,
- N. 195 pazienti con incontinenza urinaria,
- N.22 pazienti affetti da malattia rara,
- N.135 pazienti ai quali sono stati consegnati prodotti per nutrizione,

- N.3 pazienti talassemici,
- N.3 paziente tracheostomizzato,
- N 312 pazienti con piaghe da decubito.
- N 14 pazienti urostomizzati.

*Farmacia territoriale di Noto N. 2544 pazienti totale pazienti, in particolare:*

- N. 93 pazienti ai quali sono stati consegnati farmaci H,
- N. 142 colostomizzati,
- N. 119 diabetici,
- N.16 pazienti affetti da fibrosi cistica,
- N.18 Ileostomizzati,
- N. 490 pazienti con incontinenza urinaria,
- N.8 con insufficienza renale,
- N.63 affetti da patologia rara,
- N. 560 pazienti con ulcere e piaghe da decubito,
- N 55 pazienti ai vengono consegnati medicazioni in relazioni alla patologia
- N. 191 pazienti ai quali sono stati consegnati prodotti per nutrizione orale ed parenterale,
- N. 27 pazienti ai quali è stata consegnata la terapia off label,
- N.671 pazienti ai quali sono stati consegnati farmaci in PHT,
- N. 5 pazienti talassemici,
- N.25 pazienti tracheotomizzati,
- N.47 urostomizzati.

*Farmacia territoriale di Lentini N.1799 pazienti totale, in particolare:*

- N.510 ai quali sono stati consegnati i farmaci in PHT,
- N. 29 pazienti in trattamento con farmaci legge 648/96,
- N.13 affetti da patologia rara,
- N.99 colostomizzati,
- N.83 diabetici,
- N. 400 con incontinenza urinaria,
- N. 374 con ulcere e piaghe da decubito,
- N 10 pazienti con medicazione in relazione alla patologia
- N.242 pazienti ai quali sono stati consegnati prodotti per nutrizione orale ed parenterale,
- N. 18 talassemici,
- N. 21 tracheotomizzati,

*Farmacia territoriale di Augusta N. 1436 pazienti totale, in particolare:*

- N. 154 pazienti ai quali vengono consegnati farmaci in PHT,
- N. 281 pazienti a cui vengono consegnati farmaci H,
- N. 42 pazienti colostomizzati,
- N. 56 pazienti diabetici,
- N 6 pazienti affetti da fibrosi cistica,
- N. 11 pazienti ileo stomizzati,
- N. 326 pazienti con incontinenza urinaria,
- N. 10 pazienti affetti da malattie rare,
- N. 344 pazienti con piaghe da decubito,
- N. 9 pazienti con medicazione in relazione alla patologia
- N. 145 pazienti ai quali vengono consegnati prodotti per nutrizione orale e parenterale,
- N. 6 pazienti talassemici,

- N. 17 pazienti tracheostomizzati,
- N. 29 pazienti uro stomizzati

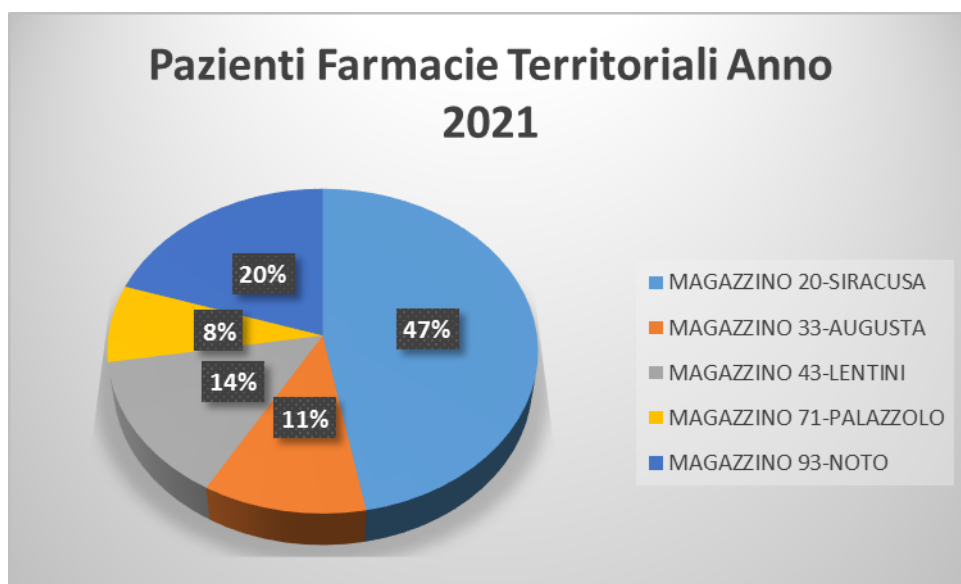

Il settore Farmaceutico ha iniziato la distribuzione diretta dei farmaci del PHT già dal 01/07/2008, in esecuzione di disposti regionali scaturenti dal PIANO DI CONTENIMENTO E DI RIQUALIFICAZIONE DEL Sistema Sanitario Regionale "ed ha continuato, per tutti i farmaci del PHT, fino alla data del 29/02/2014; continua la distribuzione diretta per tutte le tipologie di farmaci esclusi dalla, suddetta modalità distributiva come sopra elencati.

L'attività di distribuzione diretta di farmaci del PHT, nonché dei dispositivi medici previsti dall'assistenza integrativa Nazionale e Regionale è in crescente aumento perché in aumento la pletera di pazienti che necessitano di tale assistenza che afferiscono alle Farmacie territoriali con conseguente aumento della spesa generata per soddisfare le esigenze terapeutiche dei pazienti aventi diritto e per mantenere i livelli essenziali di Assistenza.

#### **Attività per le Farmacie convenzionate:**

La farmaceutica convenzionata riguarda l'attività di vigilanza sulle farmacie convenzionate e l'attività di monitoraggio della spesa farmaceutica convenzionata.

Si specifica che le Farmacie convenzionate sono 122 e altre 3 previste di nuova istituzione.

Nell'anno 2021 è stata svolta l'attività di ispezione e vigilanza ordinaria e straordinaria sulle Farmacie convenzionate aperte al pubblico, ai sensi degli art 111 e 127 TULLSS, effettuando, in totale n.11 ispezioni ordinarie e 113 per controllo farmaci DPC su tutte le farmacie.

In relazione alla vigilanza sono state prodotte le seguenti attività

- Istruzione di provvedimenti autorizzativi di trasferimento di titolarità delle farmacie Tot: 2
- Procedure e Determine di variazione quote societarie: 3
- Procedure e Determine trasferimento locali e ampliamento dei locali delle farmacie: 3
- Procedure e decreti di autorizzazione all'apertura di 1 nuova sede farmaceutica.
- Determine per sostituzione del titolare di Farmacia: 7
- Provvedimenti di riconoscimento e liquidazione dell'indennità di residenza ai farmacisti rurali (determina di liquidazione per 7 farmacie rurali)
- Trasmissione annuale tasse pagate dai farmacisti al ministero delle Finanze
- Trasmissione annuale elenco farmacie e contributo pagato ad Enpaf



- Tenuta dei registri concernenti i collaboratori ed i praticanti Prese atto assunzione personale: 39
- Rilascio di Certificati di idoneità alla titolarità : 1
- Rilascio di Certificazioni di servizio:2
- Determine turni ferie: 1

## 2.6 UOC Medicina Riabilitativa

Le attività della U.O.C. di Medicina Riabilitativa sono costituite da un complesso di interventi valutativi, diagnostici, terapeutici, preventivi finalizzati a consentire alla persona con disabilità, anche solo temporanea, qualunque ne sia la natura, di raggiungere la massima indipendenza e la massima partecipazione possibile alla vita sociale ed economica.

L'U.O. di Medicina Riabilitativa garantisce le sotto elencate attività sanitarie, previste dai Livelli Essenziali di Assistenza; esse sono dirette a pazienti residenti nella provincia di Siracusa per l'assistenza protesica mentre per l'assistenza riabilitativa è possibile prendere in carico anche i soggetti residenti fuori provincia.

**I volumi delle attività sono i seguenti:**

1. Le richieste di fornitura di dispositivi medici sono state circa n. **3.598<sup>1</sup>** (*Protesi di arto e acustiche, Ausili per la deambulazione, mobilità, igiene personale, comunicazione, terapia respiratoria e diabetici, etc*).

2. Elenco 1: Ausili erogati dalle Ditte in Convenzionate su autorizzazione;

- ✓ Ausili terapia e Addestramento n. **57**
  - Siracusa n. **24**; Noto n. **3**; Lentini n. **30**; Augusta n. **0**;
- ✓ Ortesi e Protesi n. **7.825**
  - Siracusa n. **2.876**; Noto n. **1.657**; Lentini n. **2.171**; Augusta n. **1.121**;
- ✓ Ausili cura e protezione personale n. **39**
  - Siracusa n. **22**; Noto n. **12**; Lentini n. **03**; Augusta n. **02**;
- ✓ Ausili mobilità personale n. **480**
  - Siracusa n. **166**; Noto n. **169**; Lentini n. **117**; Augusta n. **28**;
- ✓ Mobili e adattamenti per la casa n. **854**
  - Siracusa n. **385**; Noto n. **266**; Lentini n. **173**; Augusta n. **30**;
- ✓ Ausili per la comunicazione n. **3.523**
  - Siracusa n. **2.053**; Noto n. **588**; Lentini n. **486**; Augusta n. **396**;

Costi e quantità suddivisi per Distretto:

DISTRETTO DI AUGUSTA		
Classe dispositivo	Descrizione dispositivo	Quantità
06	ORTESI E PROTESI	1.121
09	AUSILI CURA E PROTEZ PERSONALE	2
12	AUSILI MOBILITA ' PERSONALE	28
18	MOBILIA E ADATTAM. PER LA CASA	30
21	AUSILI PER COMUNICAZIONE	396

<sup>1</sup> Si specifica che nella richiesta possono essere inclusi più dispositivi (esempio: l'assistito può richiedere nella stessa richiesta letto, materasso, etc.)

<b>DISTRETTO DI SIRACUSA</b>		
<b>Classe dispositivo</b>	<b>Descrizione dispositivo</b>	<b>Quantità</b>
03	AUSILI TERAPIA ADDESTRAMENTO	24
06	ORTESI E PROTESI	2.876
09	AUSILI CURA E PROTEZ PERSONALE	22
12	AUSILI MOBILITA ' PERSONALE	166
18	MOBILIA E ADATTAM. PER LA CASA	385
21	AUSILI PER COMUNICAZIONE	2.053
Totale		<b>5.526</b>
<b>DISTRETTO DI NOTO</b>		
<b>Classe dispositivo</b>	<b>Descrizione dispositivo</b>	<b>Quantità</b>
03	AUSILI TERAPIA ADDESTRAMENTO	3
06	ORTESI E PROTESI	1.657
09	AUSILI CURA E PROTEZ PERSONALE	12
12	AUSILI MOBILITA ' PERSONALE	169
18	MOBILIA E ADATTAM. PER LA CASA	266
21	AUSILI PER COMUNICAZIONE	588
Totale		<b>2.695</b>
<b>DISTRETTO DI LENTINI</b>		
<b>Classe dispositivo</b>	<b>Descrizione dispositivo</b>	<b>Quantità</b>
03	AUSILI TERAPIA ADDESTRAMENTO	30
06	ORTESI E PROTESI	2.171
09	AUSILI CURA E PROTEZ PERSONALE	3
12	AUSILI MOBILITA ' PERSONALE	117
18	MOBILIA E ADATTAM. PER LA CASA	173
21	AUSILI PER COMUNICAZIONE	486
Totale		<b>2.980</b>

Dispositivi per i soggetti diabetici (nuove attivazione ed i rinnovo) forniti da service/flull-risk n. **215**.

5. Dispositivi per la Ventilazione (nuove attivazione ed i rinnovo) forniti da service/flull-risk n. **322**.

Attività collegata alla autorizzazione, proroga o dimissione dal trattamento riabilitativo di soggetti disabili:

Gli utenti in carico ai centri di riabilitazione sono stati per il 2021 n. **3070 utenti** (di cui 29 hanno cambiato setting) per un totale di prestazioni pari a n. **249.494** suddivise nei vari setting;

Setting Riabilitativo	Pazienti in carico (numero assistiti)	Prestazioni (Numero prestazioni)
-----------------------	--	-------------------------------------

<b>Internato</b>	n. 62	n. 21.665
<b>Seminternato</b>	n. 212	n. 32.284
<b>Ambulatoriale</b>	n. 1.478	n. 117.832
<b>Domiciliare</b>	n. 1.318	n. 77.713
<b>Totali</b>	n. 3.070	n. 249.494

**5. Attività U.V.D.: n. 50 P.A.I. (Minori e Adulti)**

Gli interventi dell'U.V.D. sono stati richiesti dai Comuni dei 4 Distretti Socio-Sanitari della Provincia di Siracusa.

A. Le risorse economiche impiegate nell'anno **2021** sono state così suddivise:

• **ELENCO N. 1: AUSILI EROGATI DALLE DITTE CONVENZIONATE SU AUTORIZZAZIONE**

Descrizione	Quantità
<b>DISPOSITIVI MEDICI</b>	<b>12.778</b>

• **SERVICE MICROINFUSORI**

Descrizione	Assistiti
<b>SERVICE FULL RISK DI MICROINFUSORE</b>	<b>215</b>

• **SERVICE VENTILAZIONE**

Descrizione	Assistiti
<b>SERVICE VENTILATORE POLMONARE</b>	<b>322</b>

Si rammenta che i dati sopramenzionati sono stati elaborati dai sistemi informatici "GSTPRT", "Gestione Ordini e Servizi" per i dispositivi consegnati in NSO e dai flussi inviati dai centri di riabilitazione ex. art. 26

**Attività legate alla pandemia da Covid 19**

- Informatica/telematica pubblicata sul sito e continuamente aggiornata, diffusa a tutti gli operatori delle UU.OO. Distrettuali, riguardante le richieste di fornitura di protesi e ausili e di prestazioni riabilitative tramite posta elettronica.
- Consolidamento dell'utilizzo delle procedure di acquisizione tramite CONSIP (M.E.P.A., Sistema Dinamico) e dei servizi in convenzioni (Service, Full-Risk, Gare Centralizzate) per i dispositivi inseriti negli elenchi del Nomenclatore Tariffario di cui al D.M. 332/99 e dei LEA 12.01.2017;
- Sorveglianza sanitaria delle strutture residenziali (RSA) del territorio della provincia di Siracusa attraverso l'acquisizione di apposite schede per il monitoraggio dello stato di salute degli ospiti delle strutture degli operatori e dei probabili visitatori;

Inoltre sono state implementate le seguenti attività:  
Avanzamento nel processo di informatizzazione con:

- Consolidamento delle procedure di gestione dei prodotti inseriti del Nomenclatore Tariffario DM 332/99 tramite utilizzo dell'applicativo **"Gestione Assistenza Protesica"** nelle UU.OO. Distrettuali e della predisposizione dell'atto di determina; *scarico fattura, elenco allegati dall'applicativo "Gestione Assistenza Protesica"* con la risoluzione di alcune criticità in merito alla tempistica nell'attuare le delibere/determine di pagamento;
- Consolidamento della procedura informatizzata nelle UU.OO.SS. di Medicina Riabilitativa per la predisposizione degli **"Ordini Informatici"** per i dispositivi da assegnare ai soggetti diabetici tramite l'applicativo aziendale;
- Richiesta di implementazione con l'applicativo **"Gestione Assistenza Protesica"** e della **"Gestione Assistenza Riabilitativa"** sia con i sistemi informativi in dotazione o con ulteriori applicativi delle procedure di Richiesta/Autorizzazione dei Dispositivi Medici per la Ventilazione, diabetici (Microinfusori) e da ricondizionamento **"Magazzino"**, **assistenza riabilitativa ammissioni/riammissioni/proroghe**;
- Implementazione con l'applicativo **"Gestione Ordini"** per gli ordini informatici dei dispositivi della ventilazione/elenco 1 del DM 332/99 e dei LEA 12.01.2017 in relazione alla messa a regime degli ordini tramite la piattaforma "NSO";
- Partecipazione all'attività di elaborazione del D.A. sull'assistenza protesica;
- Partecipazione, in qualità di componente, alla gara di centralizzato mediante Sistema Dinamico di acquisizione della Pubblica Amministrazione per la fornitura in somministrazione di ausili tecnici per disabili.

## 2.7 U.O.C. Medicina Legale e Fiscale

### ACCERTAMENTI SULLA INCAPACITA' LAVORATIVA TEMPORANEA:

- Visite fiscali domiciliari: n° 1388
- Visite fiscali domiciliari per complicanze della gravidanza: n° 1.262
- Richieste di visite trasmesse all'INPS (personale dipendente ASP): n° 2458

### ATTIVITA' CERTIFICATIVA:

- Certificazioni medico-legali totali: n° 9.175
- Visite per il rilascio della patente di guida: n° 7.354
- Visite per altre certificazioni: n° 1.821
- Visite per il rilascio certificati patenti di guida ai minorati fisici (CML): n° 2.120

### ATTIVITA' DI MEDICINA NECROSCOPICA

- Accertamenti necroscopici: n° 1.744

### ATTIVITA' SU RICHIESTA DELL'AUTORITA' GIUDIZIARIA

- Procedimenti giudiziari: n° 24 -

### ACCERTAMENTO DELLO STATO INVALIDANTE (L. 118/71, L.289/90, L.18/80, L.508/88, L.295/90, L.382/70, L. 124/98, L. 381/70, L. 68/99, L. 104/92)

L'Ufficio Invalidi Civili, operativo presso la UOC Medicina Legale e Fiscale, fermo restando le competenze affidate all'INPS con il decreto legge 1° luglio 2009, n. 78, convertito in legge con modificazioni dalla

legge 3 agosto 2009 n. 102, è deputato alla gestione delle attività di coordinamento amministrativo della funzione di presa in carico delle pratiche di invalidità civile, handicap, disabilità, sordità e cecità.

In particolare l'Ufficio provvede alla gestione dei calendari di visita utilizzando la procedura telematica messa a disposizione dall'INPS. Gestisce i processi di acquisizione, registrazione, rintracciabilità e conservazione dei fascicoli contenenti la documentazione e i verbali redatti dalle commissioni mediche relativi all'attività di accertamento delle invalidità civili.

L'Ufficio fornisce ai cittadini interessati ogni utile informazione sul procedimento riguardante la propria pratica nel rispetto delle vigenti norme sulla privacy. Tratta la documentazione rispettando e facendo rispettare la riservatezza dei dati sensibili consentendo l'accesso solo alle persone autorizzate. Provvede, altresì, alla predisposizione dei report periodici finalizzati al monitoraggio delle attività nonché alla predisposizione degli atti di liquidazione delle competenze economiche spettanti ai componenti delle commissioni mediche.

## 2.8 U.O.C. Materno Infantile

I Consulteri Familiari aziendali previsti sono quindici.

Nel corso dell'anno 2021 tutti i Consulteri hanno eseguito le attività istituzionali secondo le procedure approvate dall'Azienda e in rispetto delle direttive regionali. Si sono posti come obiettivo, così come negli anni precedenti, la tutela della salute dell'infanzia, della donna e della famiglia, della maternità e paternità responsabile, la tutela dei minori e le problematiche adolescenziali.

Tutte le attività sono state realizzate con un approccio multidisciplinare.

Le attività, inoltre, e l'erogazione delle prestazioni sono state fortemente influenzate dall'applicazione di tutte le precauzioni possibili per evitare contagi all'interno delle strutture e ai pazienti.

L'attività consultoriale ha riguardato:

- 1)** Attività di screening per la prevenzione del cervicocarcinoma, raggiungendo gli obiettivi prefissati. Tutti i Consulteri hanno eseguito lo screening aziendale per la prevenzione del cervicocarcinoma, in collaborazione con il Centro Screening che si è occupato della convocazione e riconvocazione delle donne.
- 2)** I Corsi di accompagnamento alla nascita, ove tecnicamente possibile, sono stati attivati on line. E' in itinere un progetto per la riapertura dei corsi in presenza mantenendo il numero delle partecipanti tale da garantire adeguato distanziamento.
- 3)** Tutti i Consulteri del Distretto di Siracusa dotati di cardiocotografo e della figura di ostetrica hanno effettuato i tracciati CTG alle gravide inviate dai PPOO aziendali, al fine di fornire supporto, in considerazione del periodo di emergenza sanitaria, come da obiettivo aziendale di collaborazione tra UOC del Dipartimento Materno Infantile.
- 4)** Assistenza alla gravidanza a basso rischio e invio guidato al punto nascita delle gravide sia alla 37° settimana sia a termine. Tutte le donne in gravidanza inviate nei PO della nostra Azienda sono state accompagnate da estratto della cartella clinica (100%).
- 5)** Invio guidato al PO aziendale in caso di gravidanza a rischio.

- 6) Assistenza in puerperio. E' stato fornito supporto a tutte le puerpere anche telefonicamente. Le puerpere, già seguite dai CC FF o per la gravidanza e/o per i tracciati, hanno richiesto il supporto post partum e al 100% di queste è stata fatta la consulenza per la contraccezione.
- 7) Prevenzione malattie a trasmissione sessuale. Considerata l'emergenza sanitaria in corso, il percorso alla salute sessuale e riproduttiva della popolazione giovanile è stato avviato individualmente ove possibile e ove c'è stato accesso spontaneo.
- 8) La gestione del periodo preconcezionale: counselling preconcezionale, prescrizione degli esami previsti dalle linee guida, vaccinazione antirosolia alle donne non immunizzate con invio guidato all'ufficio vaccinazione.
- 9) Sono stati eseguiti i controlli ginecologici per le donne in menopausa.
- 10) Colloqui psicologici e psicoterapie individuali e di coppia inerenti le problematiche di competenza dei Consulteri.
- 11) Consulenze psicologiche agli adolescenti.
- 12) Adempimenti richiesti dai Tribunali dei Minori e Tribunali Ordinari (richiesta di descrizione della personalità dei genitori e/o dei caregiver, la valutazione delle capacità genitoriali e della recuperabilità genitoriale e predisposizione di relativi progetti, il sostegno alla genitorialità, la valutazione e la formazione delle coppie istanti l'adozione, il monitoraggio del periodo di affidamento preadottivo, le separazioni conflittuali e la mediazione familiare). Le pratiche dei Tribunali sono state espletate, nella quasi totalità, nei tempi richiesti.

La precedente carenza di psicologi è stata, in atto, compensata con incarichi a tempo determinato e spostamento di psicologi da altri Servizi alla UOC scrivente per diciotto ore settimanali.

Si è cercato di ridurre la spesa dei farmaci razionalizzando la consegna di contraccettivi. Sono infatti state privilegiate le fasce fragili della popolazione (extracomunitari, soggetti con reddito molto basso e utenti con età inferiore a 25 anni).

Tutte le donne che hanno seguito corsi di accompagnamento alla nascita, per il 2021 in versione on line, o che hanno effettuato il CTG o che sono state seguite dai CC FF sono state informate con attività specifiche sui vantaggi dell'allattamento materno (anche con interventi alla singola persona). Tutte le donne, inoltre, sono state stimolate a partorire negli Ospedali della nostra Azienda e sono state informate sui vantaggi del parto spontaneo rispetto al parto cesareo.

Una percentuale di circa il 90% e oltre ha manifestato l'intenzione di partorire nei P.O. della nostra Azienda.

Tutte le donne gravide sono state informate sulla legislazione vigente in materia di tutela e sostegno della maternità e paternità responsabile.

Sono stati fatti incontri con i Direttori delle UOC Ospedaliere di Ostetricia e Ginecologia per l'elaborazione di interventi integrati ai fini del miglioramento dell'assistenza, per l'ottimizzazione delle risorse economiche aziendali e la razionalizzazione dei costi.

E' continuata l'attività del gruppo tecnico di lavoro dei Consulteri della città di Siracusa con il Comune di Siracusa per la gestione integrata di un servizio affidi Comune - ASP.



<b>UOS Materno Infantile Augusta 2021</b>				
<b>Tipo di Prestazioni</b>		<b>CF Augusta</b>	<b>CF Melilli</b>	<b>totale</b>
visite ostetriche,ginec.senologiche	n.visite	1369	401	1770
Certificazioni I.V.G.	n.certific.	23	2	25
Consulenze contraccett., preconcez., gin.	n.consulenz	1388	1644	3032
Certificaz. mediche e specialistiche	n.certificaz.	107	32	139
Prescriz. terapia, somministr. contraccett.	n.prescriz.	854	1114	1968
Rilevazione battito cardiaco fetale	n.rilevaz.	197	169	366
Tracciato cardiotocografico	n.tracciati	0	64	64
Rimozione IUD	n.rimoz.	1	3	4
Pap-test e tampone vaginale		621	419	1040
Medicazioni	n.medicaz.	2		2
Ecografia ostetrica, ginecologica	n.ecografie	1305	444	1749
Educazione medico sanitaria individuale	n.utenti	1185	0	1185
Psicoterapia individuale	n.trattament	13		13
Psicoterapia di coppia e familiare	n.trattament	2		2
Test psicodiagnostico	n.test	7	0	7
Colloqui psicodiagnostici	n.colloqui	19		19
Consulenze psicologiche individuali	n.consulenz	17	0	17
Consulenze psicologiche di gruppo	n.consulenz	4		4
Colloqui psicologici	n.colloqui	63	0	63
Colloqui assistente sociale	n.colloqui	57	0	57
Consul. Tribunale Minori (affidam.,tutela)	n.consulenz	39	0	39
<b>INTERVENTI</b>				
Relazioni	n.relazioni	28	0	28

<b>UOS Materno Infantile Lentini 2021</b>				
<b>Tipo di Prestazioni</b>		<b>CF Lentini</b>	<b>CF Francofonte</b>	<b>totale</b>
visite ostetriche,ginec.senologiche	n.visite	544	528	1072
Certificazioni I.V.G.	n.certific.	20	17	37
Consulenze contraccett., preconcez., gin.	n.consulenz	1097	873	1970
Certificaz. mediche e specialistiche	n.certificaz.	160	34	194
Prescriz. terapia, somministr. contraccett.	n.prescriz.	1038	783	1821
Rilevazione battito cardiaco fetale	n.rilevaz.	264	355	619
Tracciato cardiotocografico	n.tracciati	1	1	2
Rimozione IUD	n.rimoz.	4	4	8
Pap-test e tampone vaginale		416	494	910
Medicazioni	n.medicaz.	4	0	4
Ecografia ostetrica, ginecologica	n.ecografie	432	418	850
Educazione medico sanitaria individuale	n.utenti	56	984	1040
Psicoterapia individuale	n.trattament	44		44
Test psicodiagnostico	n.test	73		73
Colloqui psicodiagnostici	n.colloqui	117		117

Consulenze psicologiche individuali	n.consulenz	30		30
Stesura casi clinici	n.casi	46		46
Colloqui psicologici	n.colloqui	208		208
Colloqui e altre prestazioni domiciliari	n.colloqui	0	1	1
Interventi domiciliari per assistenza sociale	n.interventi	1	1	2
Segretariato sociale	n.utenti	0	46	46
Colloqui assistente sociale	n.colloqui	26	328	354
Consul. Tribunale Minori (affidam., tutela) INTERVENTI	n.consulenz	335	0	335
Colloqui di educazione sanitaria	n.colloqui	5	64	69
Relazioni	n.relazioni	33	20	53
Psicoprofilassi o preparazione al parto	utenti	4	0	4
mediazione familiare	interventi	25	0	25

UOS Materno Infantile Noto 2021						
Tipo di Prestazioni		CF Avola	CF Noto	CF Rosolini	CF Pachino	totale
visite ostetriche, ginec. senologiche	n.visite	181	405	120	0	706
Certificazioni I.V.G.	n.certific.	5	23	8	0	36
Consulenze contraccett., preconcezz., gin.	n.consulenz	548	1853	370	0	2771
Certificaz. mediche e specialistiche	n.certificaz.	24	39	24	0	87
Prescriz. terapia, somministr. contraccett.	n.prescriz.	488	1274	223	0	1985
Rilevazione battito cardiaco fetale	n.rilevaz.	14	691	64	0	769
Pap-test e tampone vaginale		1043	673	257	0	1973
Medicazioni	n.medicaz.	0	2	0		2
Ecografia ostetrica, ginecologica	n.ecografie	143	982	135		1260
Educazione medico sanitaria individuale	n.utenti	0	0	104		104
Psicoterapia individuale	n.trattament	666	371	0	0	1037
Psicoterapia di coppia e familiare	n.trattament	26	6	0		32
Test psicodiagnostico	n.test	9	17	0		26
Colloqui psicodiagnostici	n.colloqui	11	11	0		22
Consulenze psicologiche individuali	n.consulenz	103	1	1		105
Stesura casi clinici	n.casi	236	92	0	0	328
Colloqui psicologici	n.colloqui	339	8	1	0	348
Interventi domiciliari per assistenza sociale	n.interventi	0	2	0		2
Segretariato sociale	n.utenti	0	61	0		61
Colloqui assistente sociale	n.colloqui	0	204	0		204
Consul. Tribunale Minori (affidam., tutela) INTERVENTI	n.consulenz	163	63	0		226
Colloqui di educazione sanitaria	n.colloqui	0	0	120		120
Relazioni	n.relazioni	0	4	0		4



mediazione familiare	interventi	0	4	0		4
----------------------	------------	---	---	---	--	---

UOS Materno Infantile Siracusa 2021								
Tipo di Prestazioni		CF PO Rizza	CF Vle Tunisi	CF v Ierone	CF Floridia	CF Sortino	CF Palazzolo	totale
visite ostetriche,ginec.senologiche	n.visite	311	848	177	634	627	108	2705
Certificazioni I.V.G.	n.certific.	12	64	9	24	5	0	114
Gravindex	n.test	0	0	0	12	0	0	12
Consulenze contraccett., preconcezz., gin.	n.consulenz	549	680	294	399	633	259	2814
Certificaz. mediche e specialistiche	n.certificaz.	25	115	12	15	15	1	183
Prescriz. terapia, somministr. contraccett.	n.prescriz.	530	1297	46	95	222	297	2487
Rilevazione battito cardiaco fetale	n.rilevaz.	220	282	29	118	0	50	699
Tracciato cardiotocografico	n.tracciati	141	0	312	344	27	51	875
Rimozione IUD	n.rimoz.	0	3	0	0	0	0	3
Pap-test e tampone vaginale		146	424	200	266	454	352	1842
Medicazioni	n.medicaz.	0	2	0	0	0	0	2
Ecografia ostetrica, ginecologica	n.ecografie	329	655	138	599	340	47	2108
Visite mediche domiciliari	n.visite	0	11	0	0	0	0	11
Educazione medico sanitaria individuale	n.utenti	633	883	2	433	855	0	2806
Educazione medico sanitaria a gruppi	utenti/mesi	0	72	2	0	0	0	74
Psicoterapia individuale	n.trattament	543	111	79	157		0	890
Psicoterapia di coppia e familiare	n.trattament	163	56	38	9		33	299
Psicoterapia di gruppo	n.incontri	131	0	0	0		0	131
Test psicodiagnostico	n.test	71	34	19	27		33	184
Colloqui psicodiagnostici	n.colloqui	265	86	19	21	2	134	527
Consulenze psicologiche individuali	n.consulenz	233	86	0	0	0	103	422
Consulenze psicologiche di gruppo	n.consulenz	153	0	0	0	0		153
Stesura casi clinici	n.casi	135	226	0	0	0		361
Colloqui psicologici	n.colloqui	494	259	206	287	41	267	1554
Colloqui e altre prestazioni domiciliari	n.colloqui	41	6	0	0			47
Interventi domiciliari per assistenza sociale	n.interventi	41	0	0	0		1	42
Segretariato sociale	n.utenti	68	0	342	0		8	418
Colloqui assistente sociale	n.colloqui	72	0	214	0		107	393

Consul. Tribunale Minori (affidam., tutela) INTERVENTI	n.consulenz	80	0	4	0	6		90
Conduzione di gruppi	n.incontri	0	72	2	6	0		80
Colloqui di educazione sanitaria	n.colloqui	0	683	0	0	0		683
Relazioni	n.relazioni	28	58	22	17	0	32	157
Psicoprofilassi o preparazione al parto	utenti	0	<b>180</b>	0	<b>0</b>	0	10	190
Incontri di informaz. e prevenz. in scuole	n.incontri	0	0	0	0	2		2
mediazione familiare	interventi	14	0	0	0	3	12	29

## 2.9 UOS PTE e 118 SEUS

I Presidi di Emergenza Territoriale rappresentano la componente di specifica competenza delle ASP territoriali all'interno del complesso sistema SUES-118.

Considerata la distanza dagli ospedali, i collegamenti stradali, le condizioni climatiche della zona montana, sono stati attivati nel territorio della nostra provincia i PP.TT.EE. di Pachino Palazzolo e Rosolini destinando ad essi personale medico, precedentemente qualificato secondo la normativa vigente e personale infermieristico totalmente dedicato, selezionato attraverso un bando di mobilità interna, proveniente dall'area critica.

Dati attività PTE:

Pachino n. 4.215

Rosolini n. 4.170

Palazzolo n. 1.175

Il personale medico dei PP.TT.EE. e delle MSA di Siracusa, Sortino e Augusta, oltre ai compiti di istituto, in forza di Accordi Aziendali previsti dal vigente ACN di Medici di Medicina Generale, è impegnato nel servizio di reperibilità aggiuntiva per le Maxiemergenze.

## 2.10 U.O.C. Radioterapia

Le prestazioni sono erogate esclusivamente in regime ambulatoriale, sia per l'utenza esterna che quella interna, proveniente dai reparti in regime di ricovero (ordinario, DH, DS).

Il numero di prestazioni nel 2021 è stata di **18677** prestazioni erogate a **pazienti ambulatoriali esterni** e di **74** prestazioni erogate a **pazienti interni in regime di ricovero** ordinario o DH/DS presso strutture ospedaliere dell'ASP di Siracusa, **per un totale di 18751 prestazioni.**  
dell'ASP di Siracusa.

PRESTAZIONI UOC RADIOTERAPIA ANNO 2021			
ELENCO DELLE PRESTAZIONI	01-gen-21	01-gen-21	TOTALE COMPLESSIVO
	31-dic-21	31-dic-21	
TIPOLOGIA	Pazienti ESTERNI	Pazienti INTERNI	

I° VISITA	320	34	354
VISITA F.U/ IN TRATTAMENTO	1520	3	1523
INDIV. BERSAGLIO CON TAC SIMULATORE	253	7	260
INDIV. BERSAGLIO CON RM	1	---	1
TAC RIVALUTAZIONE	6	---	6
SISTEMA DI IMMOBILIZZAZIONE PERSONALIZZATO	251	6	257
CONTORNAMENTO	268	6	274
STUDIO FISICO DOSIMETRICO 3D	408	6	414
STUDIO FISICO DOSIMETRICO CALCOLO DOSE IN PUNTI	6	---	6
TELETERAPIA CON LINAC CAMPI FISSI O COTRAPP.	---	1	1
TELERAPIA CON LINAC TECN. FLASH	104	3	107
TELETERAPIA CON LINAC TECN. 3D	6573	---	6573
TELETERAPIA CON ELETTRONI	74	---	74
SCHERMATURE PERSONALIZZATE	6702	4	6706
CONTROLLO EPID	2191	4	2195
TOTALE	18677	74	18751

## 2.11. Uffici di Staff

### 2.11.1 U.O.C. S.I.F.A. e Controllo di Gestione

Nel corso dell'anno 2021 si è continuato con l'attività di consolidamento e razionalizzazione del Data Center aziendale, in modo particolare l'area Sistemistica e la relativa componente connessa con il Nuovo Regolamento Privacy che, come noto è entrato in vigore a maggio 2018. Nella situazione attuale, grazie agli interventi effettuati nel tempo l'ASP ha la possibilità, per l'espletamento delle attività di competenza di utilizzare una Data Center moderno, funzionale, con policies di sicurezza che vengono costantemente monitorate ed adeguate mediante l'utilizzo di Sistemi di sicurezza leader di mercato, anche se al momento sono necessari interventi di adeguamento non più procrastinabili.

#### Principali interventi connessi al Coronavirus

In quest'ambito si è proceduto con interventi di

- **logistica**, riadattamento funzionalità PP.OO. alle variate esigenze, attività espletate in regime di urgenza ed indifferibilità con spostamenti di interi Reparti e la loro conseguente rifunzionalizzazione nella diversa collocazione.
- **telefonia**: potenziamento **contact center** finalizzato per il Dipartimento di Prevenzione
- **Potenziamento organizzazione e gestione Piattaforma Informatica finalizzata alla gestione Covid** informatico, con la realizzazione di una specifica procedura finalizzata alla gestione del Covid;
- **Interventi per operatività Smart Working**
- **Coordinamento Tecnici covid**

## Il Sistema Informativo Aziendale ASP8

### Area Ospedaliera

Il Sistema Informativo dell'ASP è un Sistema integrato e consente quindi di procedere con modalità operative univoche in qualunque postazione collegata allo stesso. La strategia messa in campo è stata quella di procedere con interventi unitari finalizzati a consentire di operare con modalità condivise ed unitarie in tutto il territorio di competenza dell'ASP.

In tale contesto per l'Area Sistemi informativi Ospedalieri nel corso del 2021 sono state realizzate le seguenti attività:

- **il consolidamento operato nell'area dell'emergenza**, ovvero, del Pronto Soccorso del PO Umberto I°, che con l'inserimento dello stesso nel network degli altri PS (Avola, Noto, Augusta, Lentini) consente un trattamento **unitario ed omogeneo dell'area dell'emergenza**, che è adesso operativo in ambiente WEB nativo. Ad oggi una parte **sempre piu' consistente** dell'intero Sistema informativo "gira" in WEB, da quest'anno, nell'ottica dell'unicità delle soluzioni applicative, anche **la Procedura di Pronto Soccorso** è operativa in ambiente **WEB nativo**, questo vuol dire che è fruibile utilizzando i normali browser di accesso ad internet. La nuova Procedura in esercizio nel corso del 2019 ha numerose funzionalità che sono apprezzate dagli utilizzatori, in modo particolare consente la gestione del fastrack, gestione codice rosa, mentre mediante l'utilizzo di un cruscotto di prossima implementazione sarà possibile in tempo reale a tutti gli operatori di avere evidenza nelle loro postazioni, se abilitati di avere contezza in tempo reale dei posti letto a livello dell'intera Azienda,
- **Integrazione Ospedale territorio mediante i PPI** in esercizio dell'ASP (PPI Siracusa, Avola e Lentini).

### Consolidamento Cartelle cliniche

Ad oggi le cartelle cliniche sono implementate nei PPOO Umberto I°, Noto , Augusta, nello specifico la situazione è la seguente :

#### P.O. Umberto I°

La cartella clinica è implementata in maniera piu' diffusa al PO Umberto I° nelle seguenti aree :

- Pneumologia
- Medicina
- Medicina Urgenza
- Cardiologia e UTIC , con modulo di Emodinamica
- Oncologia
- Nefrologia
- Farma@fe, attivata ed in esercizio
- Ortopedia
- Rianimazione
- Malattie infettive

#### PO Noto

- Cartella Clinica Ortopedia

#### PO Muscatello

- Medicina
- Neurologia;

- Cardiologia
- Riabilitazione

### **Area territoriale**

Mantenimento e supporto tecnico applicativo dell'intero **Sistema Informativo Aziendale SIA**

Il **SIA** (Sistema Informativo Aziendale) attualmente funzionante è stato implementato gradualmente a partire dal 1995 partendo con l'informatizzazione della Contabilità Finanziaria, a seguire: Provveditorato e Magazzini, Personale, Anagrafe assistiti, CUP, Cassa, altro.

Alla data della presente il Sistema Informativo integrato per le aree di competenza copre circa oltre il 95% delle necessità informatiche/informative della ASP, le aree e/o domini applicativi.

Nel dettaglio le aree interessate tutte in esercizio al livello dell'intera ASP sono:

1. **Affari Generali**
2. **Contabilità economica;**
3. **Controllo di Gestione;**
4. **Economato (Provveditorato, Magazzino e Farmacie);**
5. **Personale (Dipendente e Convenzionato);**
6. **Documentale;**
7. **Segreteria;**
8. **Patrimonio;**
9. **Sanità ambulatoriale;**
10. **Sanità ospedaliera;**
11. **Sanità Territoriale;**
12. **Sistemi ed Infrastrutture.**

**E' stato attivato il sistema informativo della Brest unit che ha coinvolto il dipartimento oncologico e chirurgico.**

Di seguito una rappresentazione grafica

Lo schema successivo esemplifica la visione generale del **Sistema Informativo aree Amministrative, Sanitaria, Segreteria:**

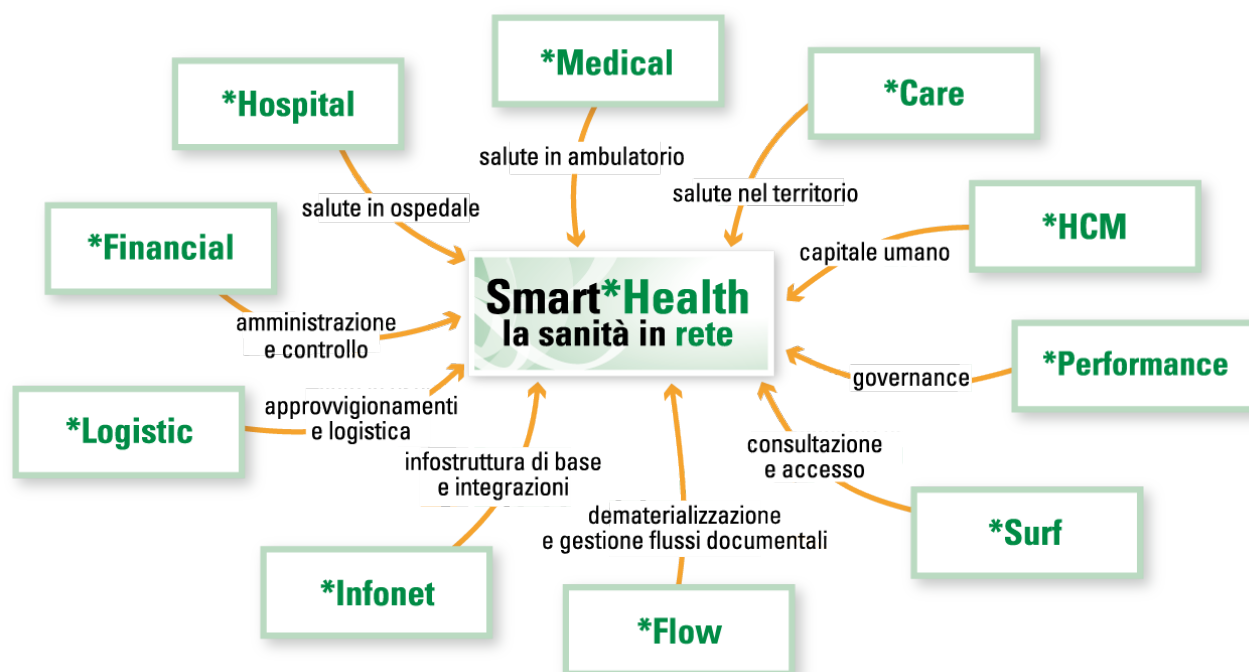

Il sistema, oltre a supportare le attività operative quotidiane, permette di adempiere al debito informativo nei riguardi della regione/ministero attraverso l'elaborazione ed invio dei seguenti flussi: Flusso A, Flusso C, Flusso F, Flusso Distribuzione Diretta, Flusso Consumi Ospedalieri, Flusso CRIL, Flusso SPI. La produzione dei flussi, in particolare il PILASTRO BENI E SERVIZI, ha comportato un notevole investimento in termini organizzativo e di supporto operativo al fine di rivedere le procedure e i processi nonché le modalità operative di utilizzo

### Aggiornamento Sistema Informativo

Il Sistema Informativo Aziendale è costantemente **upgradato** con nuove soluzioni di software allo stato dell'arte anche (WEB NATIVE) ed implementato con nuovi software applicativi acquistati sia con finanziamenti ex. Art. 79, quali Dipartimento Salute Mentale, PUA &PTA (alcune funzionalità), sia con PSN, ultimo relativo all'upgrade della soluzione applicativa del Pronto Soccorso.

Sono state implementate anche soluzioni applicative web based per le aree **Albo Pretorio, Trasparenza, WEB Screening**

*In quest'ambito l'UOC SIFSA CdG supporta la gestione e l'andamento dei Contratti di Assistenza e Manutenzione (n.24 Contratti)*

### Strutture collegate al SIA (Sistema Informativo Aziendale)

Ad oggi sono collegati al SIA **il 100%** delle strutture aziendali. , inoltre :

- Sono state inoltre collegate n.46 Strutture esterne accreditate, oltre a Strutture pubbliche (Comuni della provincia Canicattini Bagni, Carlentini, Solarino),
- **Collegamento al Cup delle farmacie 114 della provincia di Siracusa**
- Sono collegati oltre n.10 MMG

### Interventi connessi alla fruibilità del Sistema Informativo Aziendale

Sono in corso di completamento gli interventi relativi alla realizzazione del punto unico di accesso in una prima fase per gli applicativi forniti da Data Processing SpA. Tale modalità consentirà tramite l'autenticazione integrata con il dominio il miglioramento dell'infrastruttura tecnologica, la sicurezza, visto

che gli utenti potranno accedere solo agli applicativi per i quali sono abilitati. Inoltre in questo modo sarà disponibile uno strumento di comunicazione ed informativa on line verso tutta l'utenza.

### **Progetti a valenza territoriale in esercizio**

Sono oramai in esercizio i seguenti progetti:

- Progetto relativo al collegamento delle strutture carcerarie alla WAN Aziendale, concluso
- Progetto collegamento al CUP Aziendale delle 114 farmacie della Provincia di Siracusa, in esercizio
- Progetto collegamento Screening con le farmacie della Provincia di Siracusa, in esercizio  
Procedura Screening denominata Arianna;
- Progetto integrazione APC con SOGEI;
- Progetto implementazione NSO (Nuovo Sistema Gestione Ordini)

### **Interventi area telefonia**

#### **Centrali Telefoniche**

Una particolare attenzione è stata posta per l'area telefonica, sia da un punto di vista di fruibilità (di fatto oggi tutta l'ASP, (grazie all'infrastruttura tecnica realizzata ed in esercizio) è un citofono nel quale tutte le strutture possono dialogare senza per questo avere costi), sia da un punto di vista della spesa telefonica, area particolarmente attenzionata che, grazie agli interventi posti in essere ha comportato una significativa riduzione della spesa. L'infrastruttura IP realizzata consente operativamente di potere gestire in tempo reale cambiamenti, spostamenti e conseguentemente limitare al minimo disservizi connessi a qualunque trasloco o spostamento.

Specifici interventi di razionalizzazione linee fonia, tutta la spesa telefonica è costantemente monitorata con apposite procedure informatizzate.

Sono stati realizzati contact finalizzati alle varie esigenze aziendali

#### **Telefonia mobile**

L'Azienda ha aderito alla Convenzione Consip 8 Mobile, Convenzione che consente da un lato di razionalizzare ulteriormente i costi, dall'altro di qualificare ulteriormente il servizio di telefonia mobile.

### **Flussi Informativi**

- Gestione e trasmissione dei flussi informativi a valenza regionale, nazionale
- Interfacciamento con Ministero Salute, Assessorato regionale alla Sanità, Strutture aziendali pubbliche e private accreditate
- Gestione flussi e utilizzo piattaforma NSIS,
- Attività di supporto specifico all'utenza aziendale

### **Convenzioni Consip**

- Adesione Convenzione Consip TF5
- Convenzione Consip SPC Cloud Lotto1
- Convenzione Consip SPC Lotto3, Lotto4
- Convenzione per Acquisto hw specifico
- Convenzione Consip SGM
- Convenzione Consip Telefonia8
- Convenzione Archiviazione Legale sostitutiva

### **Acquisti MEPA**

- Acquisto Sistemi di sicurezza perimetrale e cifratura
- Acquisti Sistemi di sicurezza Fortinet e rinnovo Licenze
- Acquisto rinnovo licenze Microsoft



- Acquisto rinnovo licenze VEEM
- Acquisto rinnovo licenze VMWARE
- Acquisto rinnovo licenze Lenovo
- Acquisto Servizio PaGoPa
- Acquisto hardware per potenziamento PC

### **I Servizi di front office e di gestione dell'infrastruttura ICT**

Nel corso del 2021 i servizi di front office hanno avuto una diffusione sempre più capillare verso l'utenza dell'ASP. In particolare i servizi che vengono espletati rientrano all'interno della Convenzione SGM a cui l'ASP ha aderito per la manutenzione e gestione della propria infrastruttura ICT.

Il servizio viene erogato nei seguenti ambiti:

- Accoglienza delle chiamate. **Int 4000 oppure 0931 484000 su tale numerazione è attivo il servizio di "Call Distribution" basato su tecnologia Alcatel**
- Presidio
- Gestione in ambito centrali telefoniche, server, lan ed apparati di sicurezza;
- Manutenzione in ambito centrali telefoniche, server, lan, ed apparati di sicurezza

### **Progetti a livello regionale**

L'Asp8 è stata individuata come ASP capofila a livello regionale per i seguenti Progetti:

- Predisposizione in chiave Consip Progetto Sicurezza nei posti di lavoro
- Predisposizione in chiave Consip progetto Accreditamento
- Supporto al Progetto Informatizzazione Sistema Informativo Migranti
- Supporto Tecnico e contrattuale per la Rete civica della Salute a livello regionale.

### **Interventi GDPR**

Nell'ambito delle attività connesse con il GDPR si è proceduto:

- con la nomina dei Responsabili i al trattamento dati;
- con specifici interventi verso i Fornitori delle varie soluzioni applicative finalizzate alla compliance verso il GDPR;
- Alla richiesta di acquisizione in Consip dei servizi necessari a supportare l'attività di compliance dell'ASP al GDPR.

Inoltre, nel corso del 2021, sempre nell'ottica di aderenza al GDPR è oramai operativo il Progetto di particolare rilevanza che è la **posta elettronica**.

Il SIFA, nel perseguire gli obiettivi di stabilità e performance dei propri strumenti informatici, monitora periodicamente le attività svolte al fine di determinare la ricorsività di eventi che determinano importanti disservizi nell'infrastruttura di rete, nella dotazione hardware e nelle piattaforme informatiche a supporto dell'Amministrazione. Sempre in ottica di innovazione, sono stati raccolti suggerimenti volti a gestire più efficacemente processi e cambiamenti sia tecnologici che supportare quelli culturali. L'evoluzione tecnologica non può prescindere dalla aderenza alle normative vigenti dettate da AGID per l'Italia e dalla Comunità Economica Europea, conosciuta come General Data Privacy Regulation (di seguito GDPR), e la piattaforma di posta offre contemporaneamente il vantaggio di **rispondere alle normative** dettate da AGID e GDPR: offrire una **piattaforma integrata** per la gestione degli strumenti, **mettere in sicurezza** i dati gestiti dall'Amministrazione con i più avanzati e moderni sistemi di monitoraggio e protezione.

### **Progetti PNRR e Regionali**

- estensione CUP
- Avvio attività Progetto PNRR informatizzazione processi clinici al livello 4

### **Controllo di Gestione**

L'attività è stata differenziata in attività assistenziale e attività di supporto ai Responsabili le UU.OO.

#### **ATTIVITÀ ISTITUZIONALE:**

- Elaborazione ed invio modello LA
- Elaborazione ed invio modello CP (Costi per Presidio)
- Informatizzazione e monitoraggio degli obiettivi di struttura e schede di budget per Responsabili UU.OO.CC. e UU.OO.SS. di Staff
- Andamento del budget per Centri di Responsabilità
- Andamento Costi/Ricavi relativi alle UU.OO. Ospedaliere
- Monitoraggio attività ALPI

#### **ATTIVITÀ DI SUPPORTO ALLA DIREZIONE AZIENDALE:**

- Ex art. 79: predisposizione, controllo ed invio flussi relativi ai pilastri dei beni e dei servizi di concerto con UOC Provveditorato
- Controllo ed invio dei flussi relativi ai pilastri del personale (dipendente e convenzionato) di concerto con UOC Cure Primarie

### **2.11.2 UU.OO.SS. Qualità e Rischio Clinico**

Attività 2021

**Monitoraggio ex ante dei tempi di attesa delle prestazioni ambulatoriali erogate in ALPI previste dal Piano Nazionale di Governo delle Liste di Attesa - Adempimento LEA** nelle quattro settimane indice: 25 - 29 gennaio 2021; 17 - 21 maggio 2021; 12 - 16 luglio 2021; 4 - 8 ottobre 2021. Le prenotazioni delle prestazioni rilevate, in ognuna delle settimane indice, sono state inserite sulla piattaforma informatica AGENAS.

**Adempimenti LEA 2018 - Monitoraggio del processo di implementazione delle Raccomandazioni Ministeriali per la prevenzione degli Eventi Sentinella su piattaforma Agenas:**

in data 11/05/2021, è stato inserito sulla piattaforma AGENAS: il monitoraggio della implementazione delle raccomandazioni ministeriali per la prevenzione degli eventi sentinella e della checklist in sala operatoria.

**Monitoraggio degli eventi sentinella e dell'attuazione delle azioni correttive inserite nei piani di miglioramento:**

nel corso dell'anno 2021 gli eventi sentinella occorsi, sono stati segnalati dagli operatori, tramite la compilazione della scheda A come previsto dal "Protocollo per il Monitoraggio degli eventi sentinella" del Ministero della Salute. Per ogni evento sentinella sono stati effettuati gli audit al fine di compilare la scheda B, definire i piani di miglioramento e verificare l'attuazione azioni correttive (come previsto nel "Protocollo per il Monitoraggio degli eventi sentinella" del Ministero della Salute). Inoltre tutti i dati relativi agli eventi e riportati nelle schede A e nelle Schede B, sono stati inseriti ed inviati al Ministero della Salute tramite il Flusso SIMES.

**Adempimenti Legge Gelli:**

l'adempimento richiesto dall'Art. 2 comma 5 della legge n. 24 dell'8 marzo 2017 "Disposizioni in materia di sicurezza delle cure e della persona assistita, nonché in materia di responsabilità professionale degli esercenti le professioni sanitarie", prevede la produzione di una relazione annuale

consuntiva sugli eventi avversi verificatisi nell'ASP, sulle cause che li hanno prodotti e sulle iniziative messe in atto. La relazione consuntiva per l'anno 2021, è stata prodotta ed è stata pubblicata sul sito.

**Segnalazione denunce di sinistri:**

Sono stati segnalati regolarmente, utilizzando il Flusso SIMES, tutti i dati relativi ai sinistri pervenuti nel 2021.

**Monitoraggio sulla corretta applicazione della checklist di sala operatoria secondo le indicazioni regionali:**

sono state coordinate e gestite le attività volte a favorire l'implementazione dell'Osservazione diretta in sala operatoria. Il Gruppo di lavoro degli osservatori, preposto alla osservazione della implementazione della checklist in sala operatoria, ha effettuato n. 45 osservazioni nelle sale operatorie degli ospedali e di una casa di cura (indicatore: almeno 20 osservazioni dirette).

**Gestione sistema documentale:**

nel corso dell'anno 2021 sono state verificate, da parte dell'Unità Operativa Semplice Qualità e Rischio Clinico e successivamente ratificate dalla Direzione Aziendale, le seguenti procedure:

Procedura aziendale n. 46 ed allegati "Donazione di tessuti di origine oculare a scopo di trapianto" emessa il 16/09/2021;

Procedura aziendale n. 47 ed allegati "Prescrizione, allestimento, erogazione e rimborsabilità a carico del S.S.R. dei preparati galenici magistrali a base di Cannabis per uso medico" emessa il 15/09/2021;

Revisione della Procedura aziendale n. 41 del 14 ottobre 2019, la bozza è stata inviata ai Responsabili dell'emissione e ai Direttori Medici dei PP.OO. per la condivisione.

**Percorsi Diagnostici Terapeutici Assistenziali (PDTA)**

Il Percorso Diagnostico Terapeutico Assistenziale nell'ambito delle apnee ostruttive nel sonno dell'adulto (OSAS) ed il Piano interaziendale per la implementazione del PDTA, sono stati adottati con deliberazione n. 1735 del 10/12/2021. E' stato inoltre costituito il team multidisciplinare aziendale OSAS (TOSAS), con nota prot. n. 591/DSA del 19 novembre 2021.

**Gestione del sistema volontario delle segnalazioni "Incident Reporting", eventi avversi e near miss:**

La segnalazione volontaria di incidenti correlati alla sicurezza delle cure (near miss/quasi eventi - eventi senza danno, eventi avversi) prevede la trasmissione di un'apposita scheda di segnalazione al Responsabile U.O.S. Qualità e Rischio Clinico che può essere inviata anche in forma anonima.

Tutte le schede pervenute nell'anno 2021, sono state inserite in un data base appositamente predisposto.

A seguito della segnalazione viene contattata l'Unità Operativa dove si è verificato l'evento, con lo scopo di definire se l'evento, con o senza esito, è da considerarsi un evento avverso. Vengono effettuati gli audit e vengono predisposti i piani di miglioramento, al fine di risolvere le criticità: 1) nel caso in cui l'esito dell'evento sia classificabile nella classe di gravità tra moderato e severo, 2) nel caso in cui l'evento sia senza esito ma si sia ripetuto più di tre volte nello stesso anno.

E' stato fornito il supporto per la gestione delle seguenti attività del **Comitato Infezioni Ospedaliere:**

è stata condotta l'analisi della pianificazione attuativa del Programma Aziendale per la Stewardship Antimicrobica, allegata al D.A. 703/2020 del 4 agosto 2020;

è stato redatto il questionario SPINCAR richiesto dall'Università di Catania;

è stato predisposto e trasmesso alla Regione lo stato di avanzamento attuativo degli indicatori di processo contenuti nel D.A. 703/2020 con un programma attuativo. In questo cronoprogramma sono stati individuati i Responsabili delle azioni necessarie al raggiungimento degli standard previsti; sono stati realizzati tre dei quattro moduli formativi per i referenti di reparto.

Nel corso del 2021 sono state realizzate 3 sedute del CIO (11 maggio 2021, 26 ottobre 2021, 17 dicembre 2021) ed è stata predisposta la redazione dei verbali.

E' stata garantita dalla U.O.S. Qualità e Rischio Clinico, congiuntamente al Risk Manager, in qualità di componenti, la collaborazione con il Comitato Aziendale Valutazione Sinistri, al fine di individuare le aree di criticità in relazione alle quali promuovere interventi correttivi e di miglioramento.

Il Responsabile UOS Qualità e Rischio Clinico, componente del Gruppo di Lavoro Protezione Dati, ha partecipato alle riunioni convocate dal Responsabile della Protezione Dati aziendale.

Nel 2021 l'Ufficio Coordinamento delle attività relative all'ALPI, di cui la Responsabile UOS Qualità e Rischio Clinico è uno dei componenti, ha predisposto gli atti di indirizzo applicativi della normativa vigente in materia.

La scrivente collabora con il Direttore UOC Ospedalità al fine di monitorare lo stato di raggiungimento degli indicatori per gli obiettivi assegnati alla Direzione Aziendale.

In data 31 maggio 2021 il Direttore Generale ha individuato la scrivente quale componente della Commissione Elettorale per le elezioni del Comitato di Dipartimento. A seguito di tale nomina ha partecipato alle riunioni propedeutiche alle elezioni, nonché alla stesura dei verbali delle operazioni elettorali e di scrutinio per le elezioni per la nomina dei componenti del Comitato di Dipartimento Area Medica che si sono tenute in data 9/12/2021 c/o la sala conferenza U.O.S. Formazione Permanente P.O. Rizza;

Da marzo 2021 la scrivente è componente dello staff della Direzione Sanitaria Aziendale. Collabora alla gestione di tutte le attività afferenti alla Direzione Strategica raccordandosi con le varie Unità Operative Aziendali, curando i riscontri agli adempimenti richiesti a livello aziendale, regionale e nazionale.

### **2.11.3 U.O.S. Formazione**

#### **RELAZIONE DELL'ATTIVITA' ANNUALE FORMATIVA ANNO 2021**

**Provider ECM: 423**

Questa Azienda Sanitaria Provinciale di Siracusa, con D.D.G. n°1380/12 del 12 luglio 2012 della Regione Siciliana, è stata accreditata provvisoriamente in qualità di "Provider Regionale" con C.I. n°423. La presente relazione comprende tutte le attività formative realizzate dall'UOS Formazione Permanente dal 01.01.2021 al 31.12.2021.

**a) Elenco dei progetti formativi aziendali realizzati all'interno del Piano Formativo Agenas:**

Tipo evento	Ed. n.	Titolo	Dal	Al	Partec. iscritti
RES Progetto formativo aziendale	1	"Formazione sulla salute e sicurezza nei luoghi di lavoro al tempo del covid-19 - D. Lgs 81/2008"	26/01/21	28/01/21	18
RES Progetto formativo aziendale	2	"Formazione sulla salute e sicurezza nei luoghi di lavoro al tempo del covid-19 - D. Lgs 81/2008"	09/02/21	11/02/21	18
RES Progetto formativo aziendale	3	"Formazione sulla salute e sicurezza nei luoghi di lavoro al tempo del covid-19 - D. Lgs 81/2008"	23/02/21	25/02/21	19
RES Progetto formativo aziendale	4	"Formazione sulla salute e sicurezza nei luoghi di lavoro al tempo del covid-19 - D. Lgs 81/2008"	09/03/21	11/03/21	19
RES Progetto formativo aziendale	5	"Formazione sulla salute e sicurezza nei luoghi di lavoro al tempo del covid-19 - D. Lgs 81/2008"	23/03/21	25/03/21	20
RES Progetto formativo aziendale	6	"Formazione sulla salute e sicurezza nei luoghi di lavoro al tempo del covid-19 - D. Lgs 81/2008"	13/04/21	15/04/21	16
RES Progetto formativo aziendale	7	"Formazione sulla salute e sicurezza nei luoghi di lavoro al tempo del covid-19 - D. Lgs 81/2008"	27/04/21	29/04/21	18
RES Progetto formativo aziendale	8	"Formazione sulla salute e sicurezza nei luoghi di lavoro al tempo del covid-19 - D. Lgs 81/2008"	11/05/21	13/05/21	19
RES Progetto formativo aziendale	9	"Formazione sulla salute e sicurezza nei luoghi di lavoro al tempo del covid-19 - D. Lgs 81/2008"	25/05/21	27/05/21	19
RES Progetto formativo aziendale	10	"Formazione sulla salute e sicurezza nei luoghi di lavoro al tempo del covid-19 - D. Lgs 81/2008"	08/06/21	10/06/21	20
RES Progetto formativo aziendale	11	"Formazione sulla salute e sicurezza nei luoghi di lavoro al tempo del covid-19 - D. Lgs 81/2008"	22/06/21	24/06/21	18
RES Progetto formativo aziendale	12	"Formazione sulla salute e sicurezza nei luoghi di lavoro al tempo del covid-19 - D. Lgs 81/2008"	06/07/21	08/07/21	23
RES Progetto formativo aziendale	13	"Formazione sulla salute e sicurezza nei luoghi di lavoro al tempo del covid-19 - D. Lgs 81/2008"	13/07/21	15/07/21	23
Tipo evento	Ed. n.	Titolo	Dal	Al	Partec. iscritti
RES Progetto formativo aziendale	14	"Formazione sulla salute e sicurezza nei luoghi di lavoro al tempo del covid-19 - D. Lgs 81/2008"	21/09/21	23/09/21	21
RES Progetto formativo aziendale	15	"Formazione sulla salute e sicurezza nei luoghi di lavoro al tempo del covid-19 - D. Lgs 81/2008"	05/10/21	07/10/21	26
RES Progetto formativo aziendale	16	"Formazione sulla salute e sicurezza nei luoghi di lavoro al tempo del covid-19 - D. Lgs 81/2008"	26/10/21	28/10/21	25
RES Progetto formativo aziendale	17	"Formazione sulla salute e sicurezza nei luoghi di lavoro al tempo del covid-19 - D. Lgs 81/2008"	09/11/21	11/11/21	26
RES Progetto formativo aziendale	18	"Formazione sulla salute e sicurezza nei luoghi di lavoro al tempo del covid-19 - D. Lgs 81/2008"	23/11/21	25/11/21	27

FSC gruppi di miglioramento	1	PDITA INTEGRATI E MULTIPROFESSIONALI DEL PAZIENTE ONCOLOGICO - GRUPPO ONCOLOGICO MULTIDISCIPLINARE	24/02/21	01/12/21	20
RES Progetto formativo aziendale	1	ANTIMICROBIAL STEWARDSHIP	02/03/21	02/03/21	17
RES Progetto formativo aziendale	1	Corso di formazione per Preposti D. Lgs 81/08 e s.m.i.	17/03/21	17/03/21	18
RES Progetto formativo aziendale	2	Corso di formazione per Preposti D. Lgs 81/08 e s.m.i.	31/03/21	31/03/21	15
RES Progetto formativo aziendale	3	Corso di formazione per Preposti D. Lgs 81/08 e s.m.i.	21/04/21	21/04/21	20
RES Progetto formativo aziendale	4	Corso di formazione per Preposti D. Lgs 81/08 e s.m.i.	23/06/21	23/06/21	23
RES Progetto formativo aziendale	5	Corso di formazione per Preposti D. Lgs 81/08 e s.m.i.	19/05/21	19/05/21	20
RES Progetto formativo aziendale	6	Corso di formazione per Preposti D. Lgs 81/08 e s.m.i.	16/06/21	16/06/21	24
RES Progetto formativo aziendale	7	Corso di formazione per Preposti D. Lgs 81/08 e s.m.i.	15/09/21	15/09/21	14
RES Progetto formativo aziendale	8	Corso di formazione per Preposti D. Lgs 81/08 e s.m.i.	06/10/21	06/10/21	16
RES Progetto formativo aziendale	9	Corso di formazione per Preposti D. Lgs 81/08 e s.m.i.	20/10/21	20/10/21	16
RES Progetto formativo aziendale	1	Il nuovo regolamento europeo 679/2016 (GDPR): corso specialistico per delegati al trattamento dei dati personali e sanitari	30/03/21	30/03/21	20
RES Progetto formativo aziendale	2	Il nuovo regolamento europeo 679/2016 (GDPR): corso specialistico per delegati al trattamento dei dati personali e sanitari	14/04/21	14/04/21	22
RES Progetto formativo aziendale	3	Il nuovo regolamento europeo 679/2016 (GDPR): corso specialistico per delegati al trattamento dei dati personali e sanitari	20/04/21	20/04/21	20
RES Progetto formativo aziendale	4	Il nuovo regolamento europeo 679/2016 (GDPR): corso specialistico per delegati al trattamento dei dati personali e sanitari	04/05/21	04/05/21	19
RES Progetto formativo aziendale	5	Il nuovo regolamento europeo 679/2016 (GDPR): corso specialistico per delegati al trattamento dei dati personali e sanitari	18/05/21	18/05/21	16
RES Progetto formativo aziendale	6	Il nuovo regolamento europeo 679/2016 (GDPR): corso specialistico per delegati al trattamento dei dati personali e sanitari	01/06/21	01/06/21	17
RES Progetto formativo aziendale	7	Il nuovo regolamento europeo 679/2016 (GDPR): corso specialistico per delegati al trattamento dei dati personali e sanitari	15/06/21	15/06/21	21
RES Progetto formativo aziendale	8	Il nuovo regolamento europeo 679/2016 (GDPR): corso specialistico per delegati al trattamento dei dati personali e sanitari	29/06/21	29/06/21	21

Tipo evento	Ed. n.	Titolo	Dal	Al	Partec. iscritti
RES Progetto formativo aziendale	1	CORSO PER DIRIGENTI ART. 2 COMMA 1 LETTERA D - DEL D. LGS 81/08 E DIRIGENTI CON FUNZIONI DI DELEGA DATORI DI LAVORO ART. 16 D. LGS 81/08	07/06/21	14/06/21	25
RES Progetto formativo aziendale	2	CORSO PER DIRIGENTI ART. 2 COMMA 1 LETTERA D - DEL D. LGS 81/08 E DIRIGENTI CON FUNZIONI DI DELEGA DATORI DI LAVORO ART. 16 D. LGS 81/08	18/10/21	25/10/21	26



RES Progetto formativo aziendale	3	CORSO PER DIRIGENTI ART. 2 COMMA 1 LETTERA D - DEL D. LGS 81/08 E DIRIGENTI CON FUNZIONI DI DELEGA DATORI DI LAVORO ART. 16 D. LGS 81/08	15/11/21	22/11/21	28
RES Progetto formativo aziendale	1	IL PROCESSO DI DONAZIONE E PRELIEVO DELLE CORNEE A SCOPO DI TRAPIANTO	28/09/21	28/09/21	32
RES Progetto formativo aziendale	2	IL PROCESSO DI DONAZIONE E PRELIEVO DELLE CORNEE A SCOPO DI TRAPIANTO	08/10/21	08/10/21	30
RES Progetto formativo aziendale	3	IL PROCESSO DI DONAZIONE E PRELIEVO DELLE CORNEE A SCOPO DI TRAPIANTO	15/10/21	15/10/21	30
RES Progetto formativo aziendale	4	IL PROCESSO DI DONAZIONE E PRELIEVO DELLE CORNEE A SCOPO DI TRAPIANTO	27/10/21	27/10/21	33
RES Progetto formativo aziendale	1	ANTIMICROBIAL STEWARDSHIP	12/11/21	12/11/21	29
RES Progetto formativo aziendale	2	ANTIMICROBIAL STEWARDSHIP	19/11/21	19/11/21	18
RES Progetto formativo aziendale	3	ANTIMICROBIAL STEWARDSHIP	03/12/21	03/12/21	29
RES Progetto formativo aziendale	4	ANTIMICROBIAL STEWARDSHIP	21/12/21	21/12/21	20
RES Progetto formativo aziendale	1	LA FIGURA DELL'INFERMIERE PROFESSIONALE ALL'INTERNO DEI SERVIZI DI SALUTE MENTALE	17/11/21	18/11/21	21
RES Progetto formativo aziendale	2	LA FIGURA DELL'INFERMIERE PROFESSIONALE ALL'INTERNO DEI SERVIZI DI SALUTE MENTALE	29/11/21	30/11/21	22
RES Progetto formativo aziendale	1	CORSO AGGIORNAMENTO ANNUALE PER RAPPRESENTANTI DEI LAVORATORI PER LA SICUREZZA - D. LGS 81/08	20/12/21	20/12/21	8

**b) La percentuale tra il realizzato ed il programmato è pari al 64%.**

Dal Piano Formativo Agenas, sono stati realizzati n°09 corsi di formazione su n°14 previsti. La realizzazione di ulteriori n°10 corsi, al di fuori del Piano Formativo Agenas, trova motivazione dall'esigenza di realizzare percorsi formativi diversi da quelli pianificati, al fine del raggiungimento di obiettivi specifici provenienti dalla Direzione Aziendale o per l'entrata in vigore di nuove normative.

**Di seguito le attività formative realizzate al di fuori del piano formativo AGENAS:**

Tipo evento	Ed. n.	Titolo	Dal	Al	Partec. iscritti
RES Evento accreditato	1	BRUCELLOSI E TUBERCOLOSI IN SICILIA: CRITICITA' - NORMATIVE ED IPOTESI DI INTERVENTO	30/06/21	02/07/21	26
Evento non accreditato	1	"La gestione della Malattia di Parkinson nell'ambito del Percorso Diagnostico Terapeutico Assistenziale della ASP di Siracusa: il ruolo del MMG"	30/09/21	30/09/21	41
Evento non accreditato	2	"La gestione della Malattia di Parkinson nell'ambito del Percorso Diagnostico Terapeutico Assistenziale della ASP di Siracusa: il ruolo del MMG"	14/10/21	14/10/21	39
Evento non accreditato	3	"La gestione della Malattia di Parkinson nell'ambito del Percorso Diagnostico Terapeutico Assistenziale della ASP di Siracusa: il ruolo del MMG"	21/10/21	21/10/21	36
Evento non accreditato	4	"La gestione della Malattia di Parkinson nell'ambito del Percorso Diagnostico Terapeutico Assistenziale della ASP di Siracusa: il ruolo del MMG"	04/11/21	04/11/21	42



RES Progetto formativo aziendale	1	CORSO DI AGGIORNAMENTO TEORICO-PRATICO DI RIANIMAZIONE E STABILIZZAZIONE DEL NEONATO IN SALA PARTO	04/10/21	04/10/21	10
RES Progetto formativo aziendale	2	CORSO DI AGGIORNAMENTO TEORICO-PRATICO DI RIANIMAZIONE E STABILIZZAZIONE DEL NEONATO IN SALA PARTO	22/10/21	22/10/21	14
RES Progetto formativo aziendale	3	CORSO DI AGGIORNAMENTO TEORICO-PRATICO DI RIANIMAZIONE E STABILIZZAZIONE DEL NEONATO IN SALA PARTO	24/11/21	24/11/21	16
RES Progetto formativo aziendale	1	LABORATORIO DIDATTICO ESPERIENZIALE IN CURE DI SUPPORTO E PALLIATIVE	03/11/21	15/12/21	14
RES Progetto formativo aziendale	2	LABORATORIO DIDATTICO ESPERIENZIALE IN CURE DI SUPPORTO E PALLIATIVE	04/11/21	16/12/21	14

c) Di seguito vengono elencati il numero dei partecipanti per ogni evento formativo, il numero di partecipanti a cui sono stati attribuiti i crediti e il numero dei partecipanti a cui non sono stati attribuiti i crediti, in quanto senza obbligo, o perché superato il monte orario di assenze previsto:

Tipo evento	Ed. n.	Titolo	Partec. iscritti	Attestati	Attestati non ecm	Attestati ECM
RES Progetto formativo aziendale	1	"Formazione sulla salute e sicurezza nei luoghi di lavoro al tempo del covid-19 - D. Lgs 81/2008"	18	14	0	14
RES Progetto formativo aziendale	2	"Formazione sulla salute e sicurezza nei luoghi di lavoro al tempo del covid-19 - D. Lgs 81/2008"	18	16	1	15
RES Progetto formativo aziendale	3	"Formazione sulla salute e sicurezza nei luoghi di lavoro al tempo del covid-19 - D. Lgs 81/2008"	19	14	0	14
RES Progetto formativo aziendale	4	"Formazione sulla salute e sicurezza nei luoghi di lavoro al tempo del covid-19 - D. Lgs 81/2008"	19	13	0	13
RES Progetto formativo aziendale	5	"Formazione sulla salute e sicurezza nei luoghi di lavoro al tempo del covid-19 - D. Lgs 81/2008"	20	18	1	17
RES Progetto formativo aziendale	6	"Formazione sulla salute e sicurezza nei luoghi di lavoro al tempo del covid-19 - D. Lgs 81/2008"	16	15	1	14
RES Progetto formativo aziendale	7	"Formazione sulla salute e sicurezza nei luoghi di lavoro al tempo del covid-19 - D. Lgs 81/2008"	18	16	3	13
RES Progetto formativo aziendale	8	"Formazione sulla salute e sicurezza nei luoghi di lavoro al tempo del covid-19 - D. Lgs 81/2008"	19	16	4	12
RES Progetto formativo aziendale	9	"Formazione sulla salute e sicurezza nei luoghi di lavoro al tempo del covid-19 - D. Lgs 81/2008"	19	18	2	16
RES Progetto formativo aziendale	10	"Formazione sulla salute e sicurezza nei luoghi di lavoro al tempo del covid-19 - D. Lgs 81/2008"	20	16	3	13
RES Progetto formativo aziendale	11	"Formazione sulla salute e sicurezza nei luoghi di lavoro al tempo del covid-19 - D. Lgs 81/2008"	18	17	4	13
RES Progetto formativo aziendale	12	"Formazione sulla salute e sicurezza nei luoghi di lavoro al tempo del covid-19 - D. Lgs 81/2008"	23	20	2	18

RES Progetto formativo aziendale	13	"Formazione sulla salute e sicurezza nei luoghi di lavoro al tempo del covid-19 - D. Lgs 81/2008"	23	19	1	18
RES Progetto formativo aziendale	14	"Formazione sulla salute e sicurezza nei luoghi di lavoro al tempo del covid-19 - D. Lgs 81/2008"	21	15	4	11
RES Progetto formativo aziendale	15	"Formazione sulla salute e sicurezza nei luoghi di lavoro al tempo del covid-19 - D. Lgs 81/2008"	26	19	5	14
RES Progetto formativo aziendale	16	"Formazione sulla salute e sicurezza nei luoghi di lavoro al tempo del covid-19 - D. Lgs 81/2008"	25	18	5	13
RES Progetto formativo aziendale	17	"Formazione sulla salute e sicurezza nei luoghi di lavoro al tempo del covid-19 - D. Lgs 81/2008"	26	20	5	15
RES Progetto formativo aziendale	18	"Formazione sulla salute e sicurezza nei luoghi di lavoro al tempo del covid-19 - D. Lgs 81/2008"	27	24	5	19
<b>Tipo evento</b>	<b>Ed. n.</b>	<b>Titolo</b>	<b>Partec. iscritti</b>	<b>Attestati</b>	<b>Attestati non ecm</b>	<b>Attestati ECM</b>
FSC gruppi di miglioramento	1	PDTA INTEGRATI E MULTIPROFESSIONALI DEL PAZIENTE ONCOLOGICO - GRUPPO ONCOLOGICO MULTIDISCIPLINARE	20	8	1	7
RES Progetto formativo aziendale	1	ANTIMICROBIAL STEWARDSHIP	17	17	0	17
RES Progetto formativo aziendale	1	Corso di formazione per Preposti D. Lgs 81/08 e s.m.i.	18	13	0	13
RES Progetto formativo aziendale	2	Corso di formazione per Preposti D. Lgs 81/08 e s.m.i.	15	11	1	10
RES Progetto formativo aziendale	3	Corso di formazione per Preposti D. Lgs 81/08 e s.m.i.	20	16	1	15
RES Progetto formativo aziendale	4	Corso di formazione per Preposti D. Lgs 81/08 e s.m.i.	23	19	3	16
RES Progetto formativo aziendale	5	Corso di formazione per Preposti D. Lgs 81/08 e s.m.i.	20	16	0	16
RES Progetto formativo aziendale	6	Corso di formazione per Preposti D. Lgs 81/08 e s.m.i.	24	15	3	12
RES Progetto formativo aziendale	7	Corso di formazione per Preposti D. Lgs 81/08 e s.m.i.	14	12	2	10
RES Progetto formativo aziendale	8	Corso di formazione per Preposti D. Lgs 81/08 e s.m.i.	16	12	0	12
RES Progetto formativo aziendale	9	Corso di formazione per Preposti D. Lgs 81/08 e s.m.i.	16	13	0	13
RES Progetto formativo aziendale	1	Il nuovo regolamento europeo 679/2016 (GDPR): corso specialistico per delegati al trattamento dei dati personali e sanitari	20	14	3	11
RES Progetto formativo aziendale	2	Il nuovo regolamento europeo 679/2016 (GDPR): corso specialistico per delegati al trattamento dei dati personali e sanitari	22	13	1	12
RES Progetto formativo aziendale	3	Il nuovo regolamento europeo 679/2016 (GDPR): corso specialistico per delegati al trattamento dei dati personali e sanitari	20	11	3	8
RES Progetto formativo aziendale	4	Il nuovo regolamento europeo 679/2016 (GDPR): corso specialistico per delegati al trattamento dei dati personali e sanitari	19	7	0	7

RES Progetto formativo aziendale	5	Il nuovo regolamento europeo 679/2016 (GDPR): corso specialistico per delegati al trattamento dei dati personali e sanitari	16	7	1	6
RES Progetto formativo aziendale	6	Il nuovo regolamento europeo 679/2016 (GDPR): corso specialistico per delegati al trattamento dei dati personali e sanitari	17	13	2	11
RES Progetto formativo aziendale	7	Il nuovo regolamento europeo 679/2016 (GDPR): corso specialistico per delegati al trattamento dei dati personali e sanitari	21	17	3	14
RES Progetto formativo aziendale	8	Il nuovo regolamento europeo 679/2016 (GDPR): corso specialistico per delegati al trattamento dei dati personali e sanitari	21	17	4	13

Tipo evento	Ed. n.	Titolo	Partec. iscritti	Attestati	Attestati non ecm	Attestati ECM
RES Progetto formativo aziendale	1	CORSO PER DIRIGENTI ART. 2 COMMA 1 LETTERA D - DEL D. LGS 81/08 E DIRIGENTI CON FUNZIONI DI DELEGA DATORI DI LAVORO ART. 16 D. LGS 81/08	25	18	1	17
RES Progetto formativo aziendale	2	CORSO PER DIRIGENTI ART. 2 COMMA 1 LETTERA D - DEL D. LGS 81/08 E DIRIGENTI CON FUNZIONI DI DELEGA DATORI DI LAVORO ART. 16 D. LGS 81/08	26	11	2	9
RES Progetto formativo aziendale	3	CORSO PER DIRIGENTI ART. 2 COMMA 1 LETTERA D - DEL D. LGS 81/08 E DIRIGENTI CON FUNZIONI DI DELEGA DATORI DI LAVORO ART. 16 D. LGS 81/08	28	15	1	14
RES Progetto formativo aziendale	1	IL PROCESSO DI DONAZIONE E PRELIEVO DELLE CORNEE A SCOPO DI TRAPIANTO	32	28	0	28
RES Progetto formativo aziendale	2	IL PROCESSO DI DONAZIONE E PRELIEVO DELLE CORNEE A SCOPO DI TRAPIANTO	30	25	0	25
RES Progetto formativo aziendale	3	IL PROCESSO DI DONAZIONE E PRELIEVO DELLE CORNEE A SCOPO DI TRAPIANTO	30	24	0	24
RES Progetto formativo aziendale	4	IL PROCESSO DI DONAZIONE E PRELIEVO DELLE CORNEE A SCOPO DI TRAPIANTO	33	14	0	14
RES Progetto formativo aziendale	1	ANTIMICROBIAL STEWARDSHIP	29	28	0	28
RES Progetto formativo aziendale	2	ANTIMICROBIAL STEWARDSHIP	18	16	0	16
RES Progetto formativo aziendale	3	ANTIMICROBIAL STEWARDSHIP	29	27	0	27
RES Progetto formativo aziendale	4	ANTIMICROBIAL STEWARDSHIP	20	16	0	16
RES Progetto formativo aziendale	1	La figura dell'infermiere professionale all'interno dei servizi di salute mentale	21	20	0	20
RES Progetto formativo aziendale	2	La figura dell'infermiere professionale all'interno dei servizi di salute mentale	22	20	0	20
RES Progetto formativo aziendale	1	CORSO AGGIORNAMENTO ANNUALE PER RAPPRESENTANTI DEI LAVORATORI PER LA SICUREZZA - D. LGS 81/08	8	6	1	5

RES Evento accreditato	1	BRUCELLOSI E TUBERCOLOSI IN SICILIA: CRITICITA'- NORMATIVE ED IPOTESI DI INTERVENTO	26	26	1	25
RES Progetto formativo aziendale	1	CORSO DI AGGIORNAMENTO TEORICO-PRATICO DI RIANIMAZIONE E STABILIZZAZIONE DEL NEONATO IN SALA PARTO	10	10	0	10
RES Progetto formativo aziendale	2	CORSO DI AGGIORNAMENTO TEORICO-PRATICO DI RIANIMAZIONE E STABILIZZAZIONE DEL NEONATO IN SALA PARTO	14	13	0	13
RES Progetto formativo aziendale	3	CORSO DI AGGIORNAMENTO TEORICO-PRATICO DI RIANIMAZIONE E STABILIZZAZIONE DEL NEONATO IN SALA PARTO	16	14	0	14
RES Progetto formativo aziendale	1	LABORATORIO DIDATTICO ESPERIENZIALE IN CURE DI SUPPORTO E PALLIATIVE	14	13	2	11
RES Progetto formativo aziendale	2	LABORATORIO DIDATTICO ESPERIENZIALE IN CURE DI SUPPORTO E PALLIATIVE	14	13	3	10

**d) Risultato ed analisi dei dati derivanti dai questionari sulla qualità percepita relativa al gradimento e valutazione ECM, di tutti gli eventi organizzati.**

**(valori espressi in percentuale):**

#### **2.11.4 U.O.C. Affari Generali**

Principali attività 2021

- Stipula contratto di comodato d'uso gratuito per la fornitura di dispositivi cardiaci impiantabili Medtronic. - Del. n.18 del 12.01 2021;
- Avviso interno con procedura comparativa per la manifestazione di interesse al reperimento di una unità di medico specialista in chirurgia maxillo facciale, per espletamento di attività chirurgica connessa alle patologie oro-maxillo facciale e dei mascellari. -Del.n.20 del 12.01.2;
- Presa d'atto della stipula della convenzione con il Comune di Priolo Gargallo e l'Isab Luokoil, per la prosecuzione del progetto di prevenzione oncologica in favore degli utenti del territorio di Priolo Gargallo - anno 2021. - Del.n.91 del 21.01.21;
- Approvazione e stipula di una convenzione con l'INPS di Siracusa per effettuazione di visite ergoftalmologiche in favore dei dipendenti dell'istituto- Direzione Provinciale di Siracusa e delle agenzie territoriali ai sensi del D.lgs n. 81 del 2008 s.m.i.. - Del. n.117 del 28.01 21;
- Convenzione con l'ASP di Catania per l'effettuazione, da parte del Laboratorio di Sanità Pubblica di questa Azienda di analisi microbiologica su alimenti e bevande, analisi chimico e chimico fisiche delle acque destinate al consumo umano, ai sensi del controllo ufficiale. - Del. n.203 del 08.02.21;
- Autorizzazione alla stipula della convenzione con il Dipartimento Regionale dell'acque dei rifiuti, per la sorveglianza sanitaria dei lavoratori ai sensi del D.lgs 81/08. -Del. n.204 del 08 .02.21;
- Protocollo d'intesa tra l'ASP di Siracusa, l'Assessorato della salute della regione Siciliana, Università degli Studi di Messina e il Consorzio Universitario di Siracusa Giovanni Paolo II per la

costituzione, presso il Consorzio di un autonomo polo didattico per il corso di studi in infermieristica. - Del.n.234 del 12.02.21;

- Approvazione contratto di comodato con la Abbot Medical SrL di Sesto San Giovanni (MI) per la fornitura gratuita di dispositivi elettromedicali per la UOC di cardiologia del PO Umberto I SR. - Del. n. 237 del 12.02.21;
- Protocollo d'intesa con il Comune di Solarino per la distribuzione diretta dei farmaci degli ausili farmaceutici a favore degli utenti disagiati. - Del.366 del 11.03.21;
- Presa d'atto della stipula della convenzione con l'ASP di Ragusa, per effettuazione da parte del laboratorio di sanità pubblica di questa ASP di analisi microbiologiche degli alimenti e di analisi chimiche di verifica delle acque destinate al consumo umano, per i controlli ufficiali. - Del.n.367 del 11.03.21;
- Rinnovo convenzione con l'ASP di Ragusa per l'esecuzione dei controlli di qualità degli emocomponenti in citofluorimetria - durata anni uno. - Del. n.380 del 16.03.21;
- Rinnovo adesione del Laboratorio di Sanità Pubblica all'Associazione UNICHIM di Milano per l'anno 2021. - Del. n.382 del 16.03.21;
- Presa d'atto del DDG n.77 del 28.01.2021 dell'Assessorato Regionale della Salute, relativo al programma per la compensazione intra regionale degli emocomponenti labili per l'anno 2021. Approvazione protocollo d'intesa stipulato dal SIMT dell'Asp di Siracusa con il SIMT dell'AO Papardo di Messina e con il PO San Vincenzo di Taormina, facente parte dell'ASP di Messina :- Del. n.383 del 16.03.21;
- Accordo di collaborazione tra l'ASP di Siracusa. Azienda Ospedaliera Universitaria di Sassari, Comune di Melilli e Sonatrach Raffineria Italiana SrL per la realizzazione del progetto per l'individuazione e la cura delle patologie uro-oncologiche nel Comune di Melilli Del.n.417 del 26.03.21;
- Approvazione della convenzione tra l'ASP di Siracusa e la Scuola di Specializzazione dell'Università degli Studi di Messina, per lo svolgimento di tirocini professionalizzanti dei medici in formazione specialistica da svolgere presso il PO Umberto I di Siracusa. - Del. n.419 del 26.03.2021;
- Approvazione della convenzione tra l'ASP di Siracusa e l'Università degli Studi di messina per lo svolgimento di tirocini di formazione e di orientamento post lauream, validi per l'ammissione agli esami di stato per l'esercizio della professione di psicologo. - Del. n. 420 del 26.03.21;
- Proroga della convenzione con l'Azienda Ospedaliera Universitaria A.O.U.P Policlinico Paolo Giaccone di Palermo per lo svolgimento di uno stage fuori rete formativa della dottoressa barbara Tosto, presso l'UO di oculistica del PO di Lentini. - Del. n.421 del 26.03.21;
- Approvazione della convenzione con l'Università degli Studi di messina- Scuola di Specializzazione in malattie dell'apparato cardiovascolare per lo svolgimento di attività formative extra rete presso il PO Umberto I di Siracusa del dott. Paolo Mazzone. - Del.n.507 del 9.04.21;
- Approvazione della convenzione tra l'ASP di Siracusa e L'Istituto di Terapia Familiare di Reggio Calabria e di Messina per lo svolgimento di tirocinio di formazione ed orientamento in attività di psicoterapia. - Del. n. 532 del 12.04.21;
- Rinnovo della convenzione tra l'ASP di Siracusa e l'Istituto di Istruzione Secondaria Superiore Liceo Artistico Antonello Gagini per lo svolgimento dei percorsi per le competenze trasversali e per l'orientamento - ex alternanza scuola lavoro (Decreto 774 del 4 settembre 2019). Del- n- 549 del 15.04.21;
- Approvazione della convenzione tra l'Asp di Siracusa e l'Università degli Studi di Torino - Dipartimento di Psicologia, per lo svolgimento di tirocini di formazione d orientamento. -Del.n.573 del 20.04.21;



- Approvazione della convenzione con l'Università Telematica Pegaso di Napoli per lo svolgimento di tirocinio formativo per i master di I e II livello. -Del.n.593 del 27.04.21;
- Approvazione convenzione tra ASP Siracusa e il Centro di Terapia Cognitiva Srl- Scuola di specializzazione in psicoterapia per lo svolgimento di tirocini di formazione e di orientamento in attività di psicoterapia. - Del.n.594 del 27.04.21;
- Approvazione della convenzione con l'Università Unitelma Sapienza per lo svolgimento di tirocini formativi degli studenti iscritti al master in Management e funzioni di coordinamento delle professioni sanitarie: - Del. n. 595 del 27.04.21;
- Contrattualizzazione dell'Associazione / Federazioni dei donatori sangue per il triennio 2021 - 2023 ed accordi integrativi ex DA 09.01.2017 n.33. - Del. n.602 del 30.04.21;
- Approvazione della convenzione tra l'ASP di Siracusa e l'Università degli Studi di Catania - C. d. S. in psicologia, per lo svolgimento di tirocini curriculari. - Del. n.626 del 6.05.21;
- Rinnovo convenzione con l'ASP di Catania per l'effettuazione di analisi tossicologiche di II livello durata anni uno. - Del.n.631 del 6.05.21;
- Approvazione amministrativa alla conduzione dello studio osservazionale dal titolo: "Eribulina nel trattamento dei pazienti anziane "vulnerabili" affette da c.a. mammario in fase metastatica ELENA "TRIAL - Promotore: fondazione GISCAD per la ricerca sui tumori (Gruppo Italiano per lo Studio dei carcinomi dell'apparato digerente ) - Sperimentatore locale : dott. Paolo Tralongo Direttore UOC Oncologia medica ASP Siracusa. - Del.n.632 del 6.05.21;
- Rinnovo della concessione in comodato gratuito di due locali presso l'edificio aziendale di via Bufardeci alla Società Consortile SEUS Sicilia Emergenza - Urgenza Sanitaria. - Del.n.633 del 6.05.21;
- Rinnovo commissioni mediche preposte all'accertamento degli stadi invalidanti. - Del.n.634 del 6.05.21;
- Adozione Piano Aziendale ALPI 2019/2021 - aggiornamento 2021. -Del.n.668 del 11.05.21;
- Costituzione Commissione Paritetica ai sensi del regolamento aziendale ALPI, approvato con deliberazione n. 925 dell'11.08.2020. - Del.n.690 del 12.05.21;
- Approvazione bozza revisione contratto aperto con ENI SPA, per la prosecuzione di esecuzioni di programmi di diagnosi precoce e prevenzione a favore di dipendenti ed ex dipendenti di ENI SPA, presso le aree di Priolo, Siracusa, Ragusa, Milazzo, fino al 19.02.2022. - Del.n. 758 del 26.05.21;
- Approvazione della convenzione con l'Ente di formazione professionale DTN Group S.r.l. per lo svolgimento di un corso di riqualificazione in operatori socio sanitari, ai sensi del DA n. 377 del 12.03.2019 (ID: RQ OSS 102420). - Del. n.795 del 4.06.21;
- Approvazione del progetto di ricerca - intervento "Tra la cura e la famiglia" per la realizzazione di uno sportello di terapia familiare per gli utenti del SERT in collaborazione con la scuola di Specializzazione in Psicoterapia Sistemico Integrata di Parma. - Del. n.818 del 7.06.21;
- Stipula convenzione con l'ASP di Ragusa per Attività di Formazione e tutoraggio del personale assegnato al servizio impiantistico antiinfortunistico. -Del. n.887 del 17.06.21;
- Presa d'atto dell'avvio del progetto ISIM - Integrazione sanitaria Innovativa Multilivello - Fondo asilo Migrazione Integrazione (FAMI) 2014 - 2020 - obiettivo specifico 2. Integrazione / Migrazione legale - Obiettivo nazionale ON 3 - Capacity building "Qualificazione dei servizi pubblici a supporto dei cittadini dei paesi terzi" - Lett.J) Governance dei servizi" - Approvazione degli schemi di avviso, riservati sia al personale interno che esterno, per l'acquisizione delle professionalità necessarie alla realizzazione del progetto. - Del. n.889 del 17.06.21;
- Approvazione amministrativa alla conduzione dello studio osservazionale multicentrico, di fase IV, con l'obiettivo di valutare gli effetti per la cladribina in compresse sugli esiti, riferiti dai pazienti,

ela cooperazione con i parametri critici e biomedici mediante l'uso della tecnologia sanitaria in soggetti con sclerosi multipla recidivante altamente attiva al loro primo cambio di farmaco-promotore: Merk Serono SPA - Roma, affiliata MERK KGaA in Darmstadt ( Germany9  
Sperimentatore locale: dott.Sebastiano Bucello, responsabile Centro Sclerosi multipla - UOSD neurologia del P.O. Muscatello di Augusta.- Del. n.913 del 22.06.21;

- Approvazione avviso per manifestazione di interesse alla stipula di concessione, senza oneri per l'ASP di Siracusa, per la realizzazione di un impianto di telecomunicazione D.A.S. allo scopo di migliorare la copertura in door del segnale dei principali gestori telefonici. - Del. n.946 del 25.06.21;
- DDG 2094/2017 PSN 2016 relativo alle linee progettuali 1-5 e 6 progetto: costruzione di una piattaforma tecnologica per informatizzazione, la gestione ed il monitoraggio del sistema sanitario dedicato ai cittadini stranieri art. 7 della convenzione stipulata con l'OMCEO di Palermo in data 5 marzo 2018: pagamento saldo finale. - Del. n.1035 del 15.07.21;
- DDG 2094/2017 recante l'assegnazione delle somme per lo svolgimento dei progetto di PSN 2016, relativo alle linee progettuali 1 - 5 e 6 progetto: costruzione di una piattaforma tecnologica per informatizzazione, la gestione ed il monitoraggio del sistema sanitario dedicato ai cittadini stranieri esecuzione convenzione stipulata con l'organizzazione internazionale per l'emigrazione in data 7/11 giugno 2018: pagamento saldo finale per l'attività svolta. - Del. n.1036 del 15.07.21;
- Approvazione protocollo d'intesa con Associazione ANDOS di Lentini ODV, per lo svolgimento di attività di volontariato a favore delle donne operate di tumore al seno nell'ambito della Breast Unit. - Del. n.1037 del 15.07.21;
- Presa d'atto della convenzione tra ASP di SR e l'ASP di RG per attività di Radioprotezione acceleratore lineare. - Del. n.1045 del 15.07.21;
- Stipula convenzione con IOM ricerca Srl per l'attivazione di una piattaforma comune in ambito di ricerca, formazione e attività clinico chirurgica. - Del. n.1100 del 26.07.21;
- Protocollo d'intesa tra l'ASP di Siracusa e l'AIL sez. di Siracusa per la realizzazione di attività di volontariato presso la UOC di Ematologia Oncologica del PO di Augusta. - Del. n.1101 del 26.07.21;
- Protocollo d'intesa Tra l'ASP di Siracusa e l'Associazione U.Di.Com APS Unione per la difesa dei consumatori, per la realizzazione di attività a sostegno del servizio "Codice Rosa" dell'ASP di Siracusa. - Del. n.1102 del 26.07.21;
- Approvazione accordo di partenariato con la Cooperativa Sociale Proxima, relativamente al bando n. 4/2021 emanato dal Dipartimento delle Pari Opportunità - presidenza del Consiglio dei Ministri per il finanziamento di progetti volti alla realizzazione di interventi a favore delle vittime di tratta e grave sfruttamento- programma unico di emersione, assistenza ed integrazione sociale - Del. n.1167 del 11.08.21;
- Approvazione della convenzione con l'Ente di formazione professionale Europe Medica Srl per lo svolgimento di un corso di riqualificazione in operatori socio sanitari, ai sensi del DA n. 377 del 12.03.2019 ID: RQ OSS 208920: - Del. n.1168 del 11.08.21;
- Approvazione della convenzione con l'Ente di formazione professionale Mondo Vacanza S.r.l. per lo svolgimento di un corso di riqualificazione in operatori socio sanitari, ai sensi del DA n. 377 del 12.03.2019 ID: RQ OSS 105719. - Del. n.1169 del 11.08.21;
- Approvazione della convenzione con l'Ente di formazione professionale Esperia 2000 per lo svolgimento di un corso di riqualificazione in operatori socio sanitari, ai sensi del DA n. 377 del 12.03.2019 ID: RQ OSS 110119. - Del. n.1170 del 11.08.21;



- Approvazione della convenzione con l'Ente di formazione professionale Esperia 2000 per lo svolgimento di un corso di riqualificazione in operatori socio sanitari, ai sensi del DA n. 377 del 12.03.2019 ID: RQ OSS 100520. - Del. n.1171 del 11.08.21;
- Approvazione della convenzione tra l'ASP di Siracusa e il Consorzio per la ricerca e l'educazione permanente di Torino, per lo svolgimento di tirocini da parte degli studenti iscritti ai master dell'Università di Torino. - Del. n.1182 del 24.08.21;
- Contrattualizzazione per l'espletamento del servizio di trasporto dei soggetti emodializzati dell'Associazione A.S.S.I. iscritta all'albo regionale di cui al DA n. 1993 del 13.10.2011 e s.m.i. . - Del. n.1239 del 7.09.21;
- Presa d'atto della concessione -in uso gratuito- di porzione dell'immobile, sito in Priolo Gargallo (SR), via Mostringiano n.32 del comune omonimo. -Del. n.1286 del 14.09.21;
- Approvazione contratto di comodato con la struttura commissariale, posta a supporto del C.S. per la progettazione e realizzazione del N.C.O. della città di Siracusa ex D.P.C.M.22.09.2020, per la messa a disposizione di porzione dell'immobile di proprietà aziendale sito in Siracusa in via Archia n.53. - Del. n.1396 del 6.10.21;
- Presa d'atto del protocollo d'intenti stipulato con il Comune di Noto e con i discendenti della famiglia Trigona, per la futura gestione del complesso immobiliare dell'ex ospedale Trigona di Noto. - Del. n.1416 del 7.10.21;
- Approvazione della convenzione tra l'ASP di Siracusa e l'Istituto Tolman, laboratorio di scienze cognitive- comportamentali, scuola di specializzazione in psicoterapia cognitivo- comportamentale per lo svolgimento di tirocini di formazione ed orientamento in attività di psicoterapia. - Del. n.1496 del 27.10.21;
- Rettifica Del. n.1168 del 11.08.21 avente ad oggetto: "Approvazione della convenzione con l'Ente di formazione professionale Europe Medica Srl per lo svolgimento di un corso di riqualificazione in operatori socio sanitari, ai sensi del DA n. 377 del 12.03.2019 ID: RQ OSS 208920: - Del. n.1520 del 3.11.21;
- Approvazione dell'accordo di partenariato con l'Istituto Oncologico del Mediterraneo relativamente ad un progetto avente ad oggetto: "l'Immuno terapia del Cancro, analisi dell'immunoscore e dei microsatelliti come predittori della risposta <ICIM> - Del. n.1522 del 3.11.21;
- Approvazione del protocollo d'intesa con il Comune di Avola per il servizio di elisoccorso presso il PO G. Di Maria di Avola. - Del. n.1575 del 8.11.21;
- Approvazione del protocollo d'intesa con il Comune di Noto per il mantenimento del servizio di elisoccorso presso il PO G. Trigona di Noto. -Del. n.1576 del 8.11.21;
- Approvazione amministrativa dello studio dell'emodinamica cerebrale mediante eco- color - coded Doppler Transcranico (TCCD) dopo trattamento endovascolare (EVT) nell'ictus ischemico; la sindrome da iperfusione cerebrale da iperperfusione cerebrale (HYS). Promotore: Azienda Ospedaliera Santa maria Nuova, Azienda AUSL -IRCCS, Reggio Emilia - Sperimentatore locale: Dott. Enzo Sanzaro, UOSD di Neurologia e Stroke Unit, Dipartimento di Emergenza Ospedale Umberto I - Del. n.1577 del 8.11.21;
- Approvazione schema di contratto tra l'ASP di Siracusa e gli enti accreditati per erogazione di cure palliative domiciliari per il triennio 2021 /2023. - Del. n.1653 del 23.11.21;
- Approvazione del regolamento disciplinante modalità e condizioni di svolgimento dei tirocini formativi e di orientamento. - Del. n.1666 del 25.11.21;
- Approvazione proroga della convenzione stipulata il 1.12.2016 per la realizzazione del progetto "Individuazione organismo accreditante ed adeguamento del sistema di accreditamento

istituzionale regionale al documento TRAC" - Progetto obiettivo PSN anno 2013 di cui agli accordi Stato - Regioni del 20.02.14 n. 13 /CSR e n. 27 / CSR- linea progettuale 16.5. - Del. n.1682 del 25.11.21;

- Presa d'atto dell'accordo di collaborazione tra l'ASP di Siracusa e l'IRIB CNR per la realizzazione del progetto "Benessere nei primi mille giorni di vita nelle aree a rischio - PSN 2019. - Linea 4 - Piano Nazionale prevenzione e supporto nazionale - obiettivo del progetto trasversale a M.01 e a M.08. -Del. n.1687 del 25.11.21;
- Approvazione della convenzione tra l'ASP di Siracusa e l'Università degli Studi di Pisa - Dipartimento di Scienze Veterinarie, per lo svolgimento di tirocini curriculari. - Del. n.1710 del 3.12.21;
- Approvazione convenzione con l'ASP di Ragusa per l'espletamento dell'attività di "Medico Autorizzato" per la sorveglianza sanitaria dei lavoratori dipendenti, professionalmente esposti a rischio di radiazioni ionizzanti di categoria a per la durata di anni uno.- Del. n.1746 del 15.12.21;
- Approvazione amministrativa alla conduzione dello Studio FoRT 05 - BEAT dal titolo "Phase II randomized trial comparing atezolizumab versus atezolizumab plus bevacizumab as first - line treatment in PD - L1 high advanced non -small-cell lung cancer patients". Promotore: Fondazione Ricerca traslazionale (FoRt) - Roma -Sperimentatore locale: Dr Paolo Tralongo, Direttore UOC Oncologi Medica del PO Umberto I SR. - Del. n.1747 del 15.12.21;
- Contrattualizzazione con la Fondazione Banca degli Occhi del Veneto per la fornitura di tessuti per trapianto e chirurgia oculare, servizi e colture di cellule staminali del limbo corneale- trienni 2022-24. - Del. n.1749 del 15.12.21;
- Definizione avviso per manifestazione d'interesse alla stipula di concessione, senza oneri per l'ASP di Siracusa per la realizzazione di un impianto di telecomunicazione D.A.S. allo scopo di migliorare la copertura in DOOr del segnale dei principali gestori telefonici- stipula convenzione gratuita con DAS & Towers S.r.l e Cellnex Italia S.p.a. - Del. n.1781 del 16.12.21;

#### **LA LIQUIDAZIONE DEL PERSONALE LIBERO PROFESSIONALE ASSUNTO PER FRONTEGGIARE L'EMERGENZA COVID-19**

Il personale libero professionale assunto per l'emergenza Covid-19, liquidato dalla scrivente UOC, è aumentato nel tempo raggiungendo alla data del 24. 03.2022, le 147 unità relative ai profili sanitari, tecnico, professionale ed amministrativo.

Il complessivo lavoro espletato è composto da tre principali aree: acquisizione ed esame del materiale documentale, liquidazione, monitoraggio.

##### **1. Acquisizione ed esame del materiale documentale**

L'attività di acquisizione consiste nel reperire la seguente documentazione:

- contratti;
- lettere conferimento incarichi e/o delibere;
- delibere di proroga;
- lettere di dimissioni.

L'esame della stessa si esplica attraverso l'estrapolazione dei seguenti dati:

- generalità;
- data inizio e fine attività;
- tipologia di rapporto contrattuale;
- costo orario;
- monte ore settimanale e/o mensile;

- sede assegnata;
- richiesta al professionista del codice PEPPOL.

## 2. Liquidazione

L'attività di liquidazione presuppone l'adeguamento all'utilizzo del Nodo Smistamento Ordini (NSO), al fine di gestire la trasmissione in via telematica dei documenti informatici, attestante l'ordinazione e l'esecuzione degli acquisti di bene e servizi tra gli Enti del Servizio Sanitario Nazionale ed i loro fornitori, secondo quanto stabilito dall'art. 3 D.M 7/12/2018 e ss.mm.ii..

La suddetta attività, quindi, prevede:

1. il caricamento del contratto di ciascun Libero professionista sulla piattaforma NSO;
2. la ricezione delle relazioni di servizio con attestazione delle ore effettivamente svolte;
3. il calcolo delle ore mensili e l'accertamento del superamento monte ore settimanale/mensile;
4. l'eventuale segnalazione di errori al professionista e al direttore della struttura competente;
5. l'emissione ed il transito degli ordini, relativi al servizio prestato, sull'infrastruttura NSO;
6. la predisposizione della Distinta e la redazione della Disposizione di pagamento;
7. l'adempimento degli oneri pubblicitari e la trasmissione della disposizione all'U.O.C. Economico Patrimoniale.

## 3. Monitoraggio

L'attività di monitoraggio prevede il controllo di tutto il personale libero professionale di competenza della UOC Affari Generali (pagamenti effettuati e ore svolte dal personale impiegato), individuando eventuali soggetti che non hanno provveduto in alcun caso all'invio della documentazione necessaria per l'espletamento della procedura di liquidazione.

### LA LIQUIDAZIONE DELL'ATTIVITA' SVOLTA DALLE FARMACIE E DAI LABORATORI DI ANALISI NELL'AMBITO DELL'EMERGENZA COVID-19

L'attività svolta ha ad oggetto la liquidazione di n. 34 farmacie aderenti alla campagna di somministrazione dei vaccini anti sars cov2, di n. 47 farmacie impegnate nell'esecuzione dei tamponi antigenici rapidi alla popolazione di età compresa tra i 12 e i 18 anni e agli esenti da vaccinazione e del laboratorio Medilab di Avola per l'esecuzione dei tamponi rino-faringei.

Il lavoro espletato è composto da tre principali aree: istruttoria dell'atto deliberativo, acquisizione ed esame dei dati, liquidazione.

#### 1. Istruttoria dell'atto deliberativo

Svolgimento dell'iter amministrativo per la predisposizione del provvedimento deliberativo relativo alla presa d'atto del "Protocollo tra la Regione Siciliana e le associazioni di categoria delle farmacie convenzionate per la somministrazione del vaccino anti sars cov2", giusta deliberazione n.1833 del 28.12.2021 e del "Protocollo d'intesa tra il Ministero della Salute, il Commissario Straordinario per l'attuazione e il coordinamento e contrasto dell'emergenza epidemiologica covid-19, Federfarma, Assofarma e Farmacieunite", giusta deliberazione n. 337 del 14 marzo 2022.

#### 1. Acquisizione ed esame dei dati

L'attività di acquisizione consiste nel reperire i dati relativi ai vaccini anti sars cov2 e ai tamponi antigenici rapidi eseguiti dalle farmacie aderenti agli Accordi, mensilmente generati dal software aziendale.

## 2. Liquidazione

La suddetta attività prevede:

- il caricamento del contratto di ciascuna farmacia sulla piattaforma NSO;
- il calcolo degli importi relativi alle somministrazioni eseguite;
- l'eventuale segnalazione di errori alle farmacie;
- l'emissione ed il transito degli ordini, relativi al servizio prestato, sull'infrastruttura NSO;
- la predisposizione della Distinta e la redazione della Disposizione di pagamento;
- l'adempimento degli oneri pubblicitari e la trasmissione della disposizione all'U.O.C. Economico Patrimoniale.

### PROVVEDIMENTI RELATIVI ALL'EMERGENZA COVID 19

- Proroga del protocollo d'intesa stipulato tra la l'Assessorato della Salute della Regione Siciliana - DASOE e la Confindustria Siracusa, per l'istituzione di una U.S.C.A.I.- Unità speciale di continuità assistenziale industriale, operante nella zona industriale petrolchimica della provincia di Siracusa, al fine di contrastare e contenere la diffusione epidemiologica da Covid -19 negli ambienti di lavoro. - Del. n. 276 del 18.02.21;
- Presa d'atto del protocollo d'intesa sottoscritto con il Comune di Siracusa per l'utilizzo della struttura denominata Urban Center finalizzata alla realizzazione della campagna vaccinale anti covid. - Del.n.298 del 1.03.21;
- Approvazione protocollo d'intesa con l'Associazione Nazionale carabinieri - Sez. Filippo Cosentino M.A.V.M.- per lo svolgimento di attività di volontariato presso la sede del centro vaccinale Urban Center di Siracusa e presso il PO Umberto I di Siracusa. - Del.n.462 del 30.03.21;
- Presa d'atto del protocollo d'intesa, stipulato tra l'Assessore pro- tempore per la salute della regione siciliana e i Segretari Confederali della CGIL Sicilia, CISL Sicilia, UIL Sicilia, nonché con i Segretari SPI CGIL Sicilia, FNP CISL Sicilia, UILP UIL Sicilia per l'istituzione di un tavolo permanente della salute. - Del.n.572 del 20.04.21;
- Presa d'atto del protocollo d'intesa tra l'Assessorato della Salute, l'Assessorato del Turismo e sport, nonché il CONI regionale, per la prevenzione e il contenimento del rischio da contagio da Covid - 19, tramite l'utilizzo di test rapidi da somministrarsi in occasione delle competizioni sportive dilettantistiche - Del.n.694 del 14.05.21;
- Presa d'atto della stipula del protocollo d'intesa tra questa Azienda e il Comune di Portopalo di C.P. per istituzione di un punto vaccinale al fine di contrastare e contenere la diffusione epidemiologica da Covid-19 nel contesto geografico di riferimento. - Del.n.695 del 14.05.21;
- Protocollo di intesa tra questa azienda e la Confindustria Siracusa per l'istituzione di un punto vaccinale industriale, operante nella zona industriale petrolchimica della provincia di Siracusa al fine di contrastare e contenere la diffusione epidemiologica da Covid -19 negli ambienti di lavoro. - Del. n.696 del 14.05.21;
- Presa d'atto della stipula del protocollo d'intesa tra questa Azienda e il Comune di Carlentini per l'istituzione di un punto vaccinale al fine di contrastare e contenere la diffusione epidemiologica da Covid-19 nel contesto geografico di riferimento. - Del. n.794 del 4.06.21;
- Presa d'atto dell'accordo regionale per il coinvolgimento degli odontoiatri del piano di somministrazione vaccinale anti SARS - Covid 2. - Del. n.817 del 7.06.21;
- Approvazione amministrativa alla conduzione Studio osservazionale, multicentrico dal titolo "Efficacia e sicurezza della vaccinazione anti Covid 19 nei pazienti in dialisi: studio di coorte e caso controllo nested" promotore Istituto Superiore di sanità e Società Italiana di nefrologia -

Sperimentatore locale: dr. Salvatore Randone, Responsabile UOSD Nefrologia e Dialisi del PO Avola. - Del. n.914 del 22.06.21;

- Approvazione avviso di selezione pubblica per il conferimento di incarichi libero professionali temporanei a professionisti laureati in medicina e chirurgia collocati in quiescenza, per garantire la continuità assistenziale presso gli istituti penitenziari di Siracusa, Noto e Augusta. - Del. n.1013 del 7.07.21;
- Presa d'atto dell'accordo stipulato il 1 settembre 2021 con la C.d.C. privata accreditata "Villa Azzurra" per la gestione temporanea di posti letto covid in favore dell'ASP di Siracusa. - Del. n.1262 del 9.09.21;
- Presa d'atto del protocollo d'intesa tra il Governo, le Regioni le Province Autonome e la Federazione Nazionale degli Ordini della Professione di Ostetrica nel Piano di somministrazione vaccinale anti SARS - COV-2. -Del. n.1694 del 30.11.21;

#### **UFFICIO TERRITORIALE STRANIERI**

L'Ufficio ha garantito, attraverso gli operatori, i propri medici, i Medici di Continuità Assistenziale e i mediatori culturali:

- L'acquisizione ed elaborazione delle richieste di prestazione di mediazione culturale avanzate dai Direttori/Responsabili delle UU.OO Aziendali;
- L'accoglienza e l'orientamento degli utenti stranieri;
- L'erogazione dei Codici STP ed ENI per i cittadini stranieri indigenti non iscrivibili al SSN;
- La predisposizione delle determine di pagamento per le "prestazioni di mediazione";
- L'assistenza sanitaria e farmaceutica post sbarco ai migranti ospiti nei CAS provinciali

#### **Progetto I.C.A.R.E.**

La U.O. scrivente ha continuato a collaborare nell'ambito del Progetto I.C.A.R.E. (Integration and Community Care for Asylum and Refugees in Emergency) promosso dall'ASP di Siracusa.

Tale progetto, è nato dalla sottoscrizione di un Accordo con la Regione Emilia Romagna e definisce le linee d'azione comuni a tutte le Regioni partner, da implementare sulla base delle specificità dei singoli contesti regionali, riguardanti:

- percorsi integrati multidisciplinari di assistenza territoriale per la presa in carico dei soggetti in particolare situazione di vulnerabilità sanitaria (abusi di violenza sessuale, MGF, MST e HIV, Percorso Nascita, Disturbo post traumatico o Disturbo psichico);
- attività di formazione, in collaborazione con il Ministero della Salute, a supporto dell'implementazione dei contenuti nelle Linee Guida Nazionali dedicate;
- attività di formazione per accrescere le competenze dei professionisti dei servizi pubblici, del privato sociale e dell'associazionismo dal punto di vista sia organizzativo che professionale;
- definizione di strumenti informativi sui servizi sanitari per i richiedenti o titolari di protezione in tema nazionale al fine di migliorare le loro conoscenze rispetto alle tipologie di offerte alle modalità di accesso;



- implementazione di strumenti informatizzati per la raccolta dei dati sanitari e sociali riguardanti gli RTPI, e per la registrazione delle attività, previa valutazione delle esperienze già in essere (il progetto FAMI-SILVER), come raccomandato dalla stessa commissione europea.

### **Progetto ISIM**

L'Asp di Siracusa partecipa, in qualità di partner, al Progetto "ISIM - Integrazione Sanitaria Innovativa Multilivello", finanziato dal Fondo Asilo, Migrazione e Integrazione (FAMI) 2014-2020. Capofila del Progetto è il Comune di Siracusa; l'altro partner è IFO -Istituti Fisioterapici Ospitalieri di Roma.

Obiettivo generale del Progetto è il miglioramento del patrimonio di salute individuale e collettivo del territorio attraverso la prevenzione e la cura delle patologie dermatologiche (incluse quelle correlate a shock post- traumatico) e sessualmente trasmissibili della popolazione immigrata presente sul territorio, con particolare attenzione agli ospiti dei Centri di accoglienza.

A questo obiettivo si affianca il rafforzamento della prevenzione, attraverso un miglioramento della fruizione dei servizi sanitari offerti a livello provinciale per la prevenzione, diagnosi e cura delle patologie individuate, perseguita grazie ad una riduzione delle barriere di accesso, di natura tanto organizzativa che culturale, alla fruizione di tali servizi.

Il Progetto si prefigge altresì di sviluppare un approccio innovativo tra Azienda sanitaria e Comune, attraverso la sperimentazione di un modello organizzativo innovativo che consenta una *governance* multilivello.

Il Progetto prevede diversi percorsi formativi dedicati a:

- Operatori sanitari;
- Operatori socio assistenziali del Comune di Siracusa e dei Comuni ove sono ubicati i Centri di accoglienza;
- Operatori Centri di accoglienza.

Come primo obiettivo del Progetto si è realizzato uno "Sportello salute", presso la sede della Proloco di Siracusa, in P.zza Santa Lucia, con la funzione di informare i beneficiari, agevolare il rapporto medico -paziente, prenderli in carico dal punto di vista psico-sanitario.

Tenuto conto delle peculiarità del territorio e delle caratteristiche della popolazione target si è ritenuto opportuno elaborare un modello a rete costituito dallo "Sportello Salute" e da una serie di "Nodi" funzionali.

#### **NODI della Rete dello Sportello Salute**

1. Ambulatorio ISIM c/o Presidio Ospedaliero "Rizza"
2. UOC Malattie Infettive P.O. "Umberto I" di Siracusa (III livello)
3. UOSD Dermatologia del P.O. "Rizza" di Siracusa (III livello)
4. Centri di Accoglienza (CAS) e Centri SAI
5. Ambulatorio c/o Ostello per i lavoratori stagionali di Cassibile. (A partire da marzo/aprile 2022)

Una équipe socio-sanitaria costituita da medici specialisti in malattie infettive, in dermatologia, infermieri, assistenti sociali, psicologo e mediatori culturali, realizza attività di:

- ✓ Accoglienza
- ✓ Informazione
- ✓ Orientamento
- ✓ Sensibilizzazione ed informazione sulle misure di prevenzione da Covid e sulla vaccinazione
- ✓ Presa in carico socio-psico-sanitaria

✓ Visite Mediche di I e II livello

Abbiamo realizzato protocolli operativi di prevenzione, diagnosi e cura delle patologie dermatologiche (incluse quelle correlate a shock post- traumatico) e sessualmente trasmissibili e Linee Guida operative.

**Progetto COOPERA**

La nostra Azienda partecipa, in qualità di partner, anche al Progetto COOPERA - I Comuni migliori PER Arginare la vulnerabilità. PROG - 3031. Obiettivo specifico 2 Integrazione/Migrazione legale - Obiettivo Nazionale ON 3 Capacity Building - lettera j) Governance dei Servizi - Qualificazione del sistema di tutela sanitaria"

Obiettivo generale del Progetto è migliorare le competenze dei dipendenti degli Enti pubblici in modo che questi possano migliorare l'offerta dei servizi ai cittadini dei Paesi terzi residenti del territorio.

Obiettivi specifici sono:

- ✓ Creare reti tra le istituzioni;
- ✓ Formare i dipendenti degli Enti pubblici;
- ✓ Costituire équipes multidisciplinari nelle ASP che si prendano cura dei soggetti vulnerabili;
- ✓ Sperimentare modelli di servizi di prevenzione, diagnosi, cura e riabilitazione che garantiscano il contenimento del disagio.

Al Progetto, di cui il Comune di Palermo è Capofila, aderiscono anche:

- AOU Policlinico "P. Giaccone" di Palermo
- Polo territoriale universitario della provincia di Agrigento
- Anci Sicilia
- Comune di Trapani
- Asp di Agrigento
- Asp di Trapani
- CEFPAS
- Comune di Agrigento

**ATTIVITÀ DELLA UOS FACILITY MANAGEMENT**

Risultati raggiunti: la UOS Facility Management nell'anno 2021

- trasporti infermi a mezzo ambulanza divisi per tipologia Covid e non Covid;
- trasporti farmaci salvavita tra le varie farmacie ospedaliere della regione Covid e non Covid;
- trasporto vaccini anticovid;
- trasporto tamponi anticovid prelevati in tutta la Sicilia (c/o centri della protezione civile regionali di Librizzi (ME), Dittaino (EN) e Bocca di Falco (PA);
- trasporto DPI anticovid prelevati in tutta la Sicilia (c/o centri della protezione civile regionali di Librizzi (ME), Dittaino (EN) e Bocca di Falco (PA);
- trasporto apparecchiature elettromedicali anticovid (ventilatori polmonari, caschi, apparecchiature pressorie prelevati in tutta la Sicilia (c/o centri della protezione civile regionali di Librizzi (ME), Dittaino (EN) e Bocca di Falco (PA);



- attività di supporto/approvvisionamento di tutti gli hub vaccinali e punti vaccinali dell'intera provincia;
- attività di supporto logistico ADI, malati gravissimi per tamponi e vaccinazioni domiciliari anticovid in tutta la provincia.

Indicatore di risultato:

- 1) successo nel reperimento, consegna e stoccaggio dei DPI, tamponi, vaccini per fronteggiare la pandemia in corso;
- 2) attività a supporto delle farmacie aziendali (ospedaliere e territoriali);
- 3) trasporto infermi pazienti Covid 19, grigi e puliti;
- 4) acquisizione apparecchiature elettromedicali;
- 5) contenimento della spesa per acquisto carburante per autotrazione per i mezzi del parco auto aziendale;
- 6) contenimento controllo e verifiche spese di trasporto infermi secondari a mezzo ambulanza;
- 7) riscontro esigenze di trasporto personale medico a servizio di malati gravi non ricoverati;

Attività svolte:

- predisposizione analitiche attività di controllo e monitoraggio per il contenimento dei costi;
- realizzazione progetti per la segnaletica e la cartellonistica di cui sopra;
- studio e realizzazione di progetti, turni e reperibilità atte a fare fronte a tutte le esigenze logistiche aziendali.

**DONAZIONI RELATIVE ALL'EMERGENZA COVID -19**

DONATORE	BENE DONATO	DELIBERA DI ACCETTAZIONE	VALORE	DESTINAZIONE
Azienda Ospedaliera per l'Emergenza Cannizzaro di CT	n.5 Monitor multiparametrici	Del. n. 32 del 15.01.2021	€54.290,00	PO. Augusta n.2 monitor PO Umberto I n. 3 monitor
NESTLE	n.1 Emogasanalisi a cassetta	n. 116 del 28.01.2021	€10.000 iva esclusa	UOC UTIN e Neonatologia PO Umberto I SR
NOVAMED SrLU	n°1 Generatore di ozono TERMINTER Mov .VITA03	n. 280 del 18.02.2021	€500,00 iva inclusa	UOC MCAU PO LENTINI
Associazione Valentia	n.40 libri	n. 281 del 18.02.2021	Non stimabile	Centro Covid del PO Umberto I
Associazione nazionale guariti o lungoviventi	Un sistema di audiodiffusione	n.759 del 26.05.21	€800,00 iva inclusa	UOC PO Umberto I SR

oncologici A.N.G.O.L.O sez. SR				
Movimento 5 stelle Sicilia	n.8 taniche da 5 litri di liquido sanificante BioAkt	n. 775 del 27.05.2021	€. 9.380,00 iva esclusa	Pronto soccorso PO Avola
ASTRA ZENECA	Apparecchio elettro medicale per ossido nitrico esolato	n. 1038 del 15.07.2021	€. 6.100,00 (IVA inclusa )	UOC Allergologia clinica del PO Rizza
Polo Industriale Siracusano	n. 12 Monitor Multiparametrici  n.3 centrali di monitoraggio	n. 1064 del 21.07.2021	€. 196.901,00 iva esclusa	ASP di Siracusa
Ass. Il sorriso che vorrei	1n1 tavolo Calcio balilla con accessori	n. 1122 del 03.08.2021	€.185,46 iva inclusa	UOC di Psichiatria del PO Muscatello Augusta
Sigg.re la Rocca Alessandra - La Rocca Gabriella	n.1 pulsossimetro marca ULTRAMED	n. 1123 del 03.08.2021	€ 1.200,00 iva esclusa	UOC Anestesia e Rianimazione P.O. Umberto I SR
Ass. ODV Il sorriso che vorrei	n. 12 televisori Led 32 + n.12 supporti tv	n. 1135 del 06.08.2021	€. 3.239,64 iva inclusa	P.O. Muscatello di Augusta
Ass. teniamoci per mano ONLUS	n.10 carrelli servitori	n. 1372 del 28.09.2021	€.1.769,00 iva inclusa	P.O. Muscatello Augusta
PFIZER	Servizio per la refertazione automatica per la diagnosi della fibrillazione atriale	n. 1397 del 6.10.2021	€.7.320,00 iva inclusa	UOSD Neurologia e STROKE Unit PO Umberto I SR
Humana Italia SPA	n. 1 ventilatore polmonare	n.1743  del 15 .12.2021	€.25.000. iva esclusa	UOC Neonatologia PO Umberto I Siracusa
RCS Media Group	n. 12 nidi di supporto  n.7 cuscini neonatali supp.neonatale	n. 1744 del 15.12.2021	€.1.000,00 iva compresa	UOC Neonatologia PO Umberto I Siracusa

### **2.11.5 Ufficio Stampa e Ufficio Trasparenza**

L'Ufficio ha il compito di divulgare informazioni circa l'attività dell'Azienda con l'obiettivo di promuoverne l'immagine e rendere trasparente e visibile l'organizzazione e i servizi erogati ed ha compiti di diretta collaborazione ai fini dei rapporti istituzionali con tutti gli organi di informazione.

Nel corso dell'anno 2021 l'Ufficio Stampa ha proseguito nel ruolo ancora più strategico nella gestione della comunicazione inerente la pandemia da Sars Cov 2 diffondendo informazioni continue sulla evoluzione dell'emergenza, sull'istituzione di servizi dedicati, intrattenendo rapporti con le Istituzioni locali, giusto ordine di servizio DG del 23 marzo 2020, mantenendo costantemente informata la popolazione ed esercitando controllo ed interazione continui sui social e su tutti gli organi di informazione al fine di monitorare eventuale allarme pubblico creato sulla popolazione da notizie distorte e fake e fornire notizie ufficiali con trasparenza, obiettività e tempestività.

#### **GESTIONE SITO INTERNET AZIENDALE E TRASPARENZA**

Nel corso del 2021 l'Ufficio Stampa ha curato costantemente l'aggiornamento del sito internet aziendale anche nella qualità di responsabile della Trasparenza nel rispetto della normativa dl33/2013 e FOIA. Al fine di dare ulteriore risalto a dati e informazioni sull'Emergenza Coronavirus pubblicati nel portale aziendale [www.asp.sr.it](http://www.asp.sr.it), contribuendo altresì a rafforzare i criteri di usabilità e accessibilità applicati a tutto il portale e consentendo ai fruitori una maggiore immediata individuazione di informazioni, servizi, dati, disposizioni e raccomandazioni ricercati, si è proceduto all'aggiornamento ed alla periodica riorganizzazione dell'ampia sezione creata all'inizio della pandemia dedicata alla Emergenza Covid-19, collocata nell'home page del sito, nella quale i dati vengono implementati continuamente per essere punto di riferimento facilmente raggiungibile, collocato ai primi posti di tutti i motori di ricerca.

Il sito internet aziendale, dai report statistici dell'analisi del traffico, registra una media di 12 mila pagine visitate giornalmente (con picchi di oltre 16 mila in una sola giornata) ed una media di 2.500 visitatori univoci giornalieri ed è al primo posto nazionale per il 100% di pubblicazione degli adempimenti di legge per la sezione Amministrazione Trasparente secondo la piattaforma di verifica Magellanopa del Dipartimento della Funzione Pubblica del Ministero.

All'aggiornamento del sito internet aziendale ed in particolare alla Sezione Amministrazione Trasparente contribuiscono i Referenti per la pubblicazione delle UOC aziendali individuati come da Regolamento aziendale per la gestione del sito internet e dal Piano triennale per la prevenzione della Corruzione e della Trasparenza e appositamente sottoposti a formazione.

Tutte le news pubblicate nel sito internet sono state condivise nella pagina social Facebook principale "Asp Siracusa" ed "Educazione alla Salute" per una più ampia diffusione tra la popolazione nonché nel canale Youtube "Asp Siracusa" relativamente alle notizie video. Il sito internet aziendale, è tra i pochi tra le Pubbliche amministrazioni sanitarie siciliane, apprezzato anche dallo staff di Costruire salute dell'Assessorato regionale della Salute (il responsabile dell'Ufficio Stampa e responsabile della Trasparenza è componente la Rete regionale comunicazione delle Aziende sanitarie siciliane istituita dall'Assessorato) a contenere una ricca ed ampia documentazione di informazioni e dati sempre aggiornati.

#### **ATTIVITA' DI INFORMAZIONE**

Al fine di dare una maggiore diffusione e visibilità alla sezione News del sito, è stata creata una newsletter con cadenza settimanale affiancata alla Rivista aziendale Asp Siracusa in forma registrata al Tribunale di Siracusa n. 13/2008 del 14/11/2008.

Nel corso del 2021 l'Ufficio Stampa si è occupato della realizzazione di conferenze, eventi pubblici, conferenze stampa, nei limiti imposti dalle norme anti assembramento per l'emergenza pandemia, comunicati stampa e organizzazione della partecipazione dell'Azienda a webinar, trasmissioni radiofoniche e televisive locali e regionali sulle attività sanitarie;

- Realizzazione di campagne di informazione relative alla vaccinazione antinfluenzale 2021, alle campagne di prevenzione per lo screening oncologico, contro l'abuso di alcol e tossicodipendenze, sovrappeso e obesità, malattie cardiovascolari nonché alle campagne di screening per il covid-19

collaborando con il Dipartimento di Prevenzione medico nei rapporti con le Istituzioni locali come da ordine di servizio DG del 23 marzo 2020.

- Diffusione mediatica di progetti di alternanza Scuola-Lavoro;
- Realizzazione tramite appositi spot, interviste e comunicati stampa "Campagne di prevenzione e Campagne sull'uso appropriato dei servizi e sulla Medicina di Genere";
- Organizzazione e coordinamento della apertura di nuovi sportelli, ambulatori, reparti ospedalieri e servizi sanitari e diffusione mediatica della notizia attraverso conferenze stampa, comunicati stampa, pagine social;
- Collaborazione alla direzione strategica aziendale alla risoluzione di problematiche per il miglioramento dei servizi;
- Collaborazione al potenziamento dei processi informativi interni attraverso l'aggiornamento del portale nel sito internet aziendale per la privacy e la tutela dei dati personali (GDPR UE 2016/679)
- Pubblicazione sul sito internet aziendale degli atti obbligatori come previsto dalla normativa relativi alla Performance, al Piano anticorruzione, ai file xml degli appalti.
- Aggiornamento della sezione del sito internet aziendale Amministrazione trasparente a norma dlgs 33/2013 e segg.
- Creazione nel sito internet aziendale delle sezioni dedicate alle prenotazioni on line, al sistema Sovracup, alle sezioni dedicate alla vaccinazione anticovid con gli elenchi dei centri vaccinali e delle Farmacie operanti nel territorio;
- Realizzazione della formazione continua e supporto ai referenti per la pubblicazione nella sezione Amministrazione trasparente:
- Gestione delle pagine facebook "Codice Rosa", "Centro Salute Mentale di Lentini", "Educazione alla Salute", Programma di screening oncologico", "Sert Augusta" "Sert Lentini";
- Gestione dei social Facebook, Youtube e Twitter per la divulgazione di informazioni relative i servizi sanitari erogati;
- Aggiornamento della sezione nel sito internet aziendale dedicata alla Medicina di Genere.

### **2.11.6 UOS informazione e Comunicazione/URP**

L'anno 2021, in continuazione con lo stato emergenziale proclamato nel 2020, è stato caratterizzato dall'avvio della campagna di vaccinazione anti-Covid 19.

L'UOS Informazione e Comunicazione/URP ha ampliato, pertanto, le sue mansioni per perseguire l'obiettivo Nazionale e Regionale di vaccinazione, risultando indispensabile per le vaccinazioni riguardanti i soggetti fragili, gravi, gravissimi e i caregiver.

Questo ufficio si è occupato, come di norma, di informare e orientare l'utenza per tutte le attività di routine e fornendo, oltremodo, un valido e copioso supporto alle unità operative direttamente impegnate a fronteggiare l'epidemia.

Pur mantenendo l'originaria organizzazione con la sede centrale in Corso Gelone 17, sede della Direzione Generale, ma anche punto di coordinamento di tutte le attività di back office, svolge funzioni di importanza centrale con l'utenza per l'attività di call center con tre linee telefoniche, sempre attive, per fornire informazioni sulle prestazioni sanitarie e sulle relative modalità di accesso. Attività particolarmente gravosa negli ultimi due anni.

Permangono i punti URP dislocati fra Presidi Ospedalieri e Territoriali, lì dove l'utente ha particolarmente, bisogno di informazioni e orientamento.

Si rileva, purtroppo, che nell'ultimo anno altre due unità di personale assegnate all'U.O.S. sono state poste in quiescenza e vengono sostituite momentaneamente con Operatori Sanitari di supporto Covid.

### **Descrizione attività**

- ha gestito la raccolta, classificazione e archiviazione di reclami e segnalazioni anno 2021, con relativa istruttoria come da procedura (invio per chiarimenti e risposta all'utente);
  - ha collaborato con l'UOS Coordinamento Cup sostituendosi, frequentemente allo stesso, per le prenotazioni di visite specialistiche richieste dall'utenza rese difficoltose a causa della carenza di personale addetto ai CUP nei vari Distretti e dalle procedure previste di accesso Covid 19 per la fruizione dei servizi sanitari;
  - ha collaborato con il Distretto di Siracusa per l'attivazione e archiviazione del fascicolo sanitario elettronico;
  - ha collaborato alla stesura e alla realizzazione della campagna di comunicazione per la vaccinazione antinfluenzale;
  - ha collaborato alla stesura del Piano di Comunicazione riguardante il piano vaccinale 2021;
  - Continua a coordinare, su mandato della Direzione Sanitaria, il call center (sportello oncologia) dedicato alle esclusive prenotazioni dei pazienti con malattie oncologiche;
- Ha inoltre attivato, in collaborazione con le Associazioni disponibili, un servizio di accompagnamento a favore dei pazienti oncologici impossibilitati a raggiungere in autonomia l'Ospedale di Avola presso il quale è stata trasferita l'U.O.C. Oncologia a causa del Covid 19, per la fruizione delle terapie chemioterapiche
- *ha realizzato un call center telefonico dedicato alle donne vittime di violenza, ai pazienti covid in isolamento domiciliare, ai parenti di pazienti covid in isolamento o ricoverati, ai comuni cittadini che non riescono a gestire l'ansia e la paura del contagio;*
  - *ha curato il rapporto con le Associazioni di volontariato per il tramite del Comitato Consultivo Aziendale.*

### **Attività collegate all'emergenza Covid 19**

- Avvio campagna vaccinale anti-Covid 19 a partire dal mese di Gennaio - Febbraio per gli operatori sanitari;*
  - *Prosieguo campagna vaccinale, da Marzo in poi, con prenotazioni vaccini per tutta l'Asp 8 per i soggetti vulnerabili gravissimi, gravi e Caregiver poiché impossibilitati a prenotare sulla piattaforma regionale;*
- Le prenotazioni sono state effettuate accogliendo oltre 10.000 richieste pervenute alla mail aziendale [vaccinazionecovid@asp.sr.it](mailto:vaccinazionecovid@asp.sr.it) dedicata e istituita ad hoc e inoltrate a tutti i Distretti e ai punti vaccinali della Provincia;*
- Smistamento della posta elettronica della predetta mail aziendale e relativo inoltro ai Distretti per le vaccinazioni da eseguire a domicilio per gli utenti con problemi di deambulazione.*
  - Gestione delle richieste per le prenotazioni delle vaccinazioni da eseguire in ambiente protetto per i soggetti allergici (Ospedale Umberto I di Siracusa);*
  - *Immissione in servizio e gestione del personale reclutato per l'emergenza Covid 19, in particolare dei professionisti Psicologi, Assistenti Sociali, Assistente Tecnico Informatico, Collaboratore Amministrativo e Assistente amministrativo destinati alle attività di contrasto alla Pandemia.*
- I professionisti del ruolo sanitario sono stati, preliminarmente formati e inseriti nelle attività di accoglienza presso Hub Vaccinale Urban Center di Siracusa inaugurato il 07 Marzo 2021.*
- La chiusura dei reparti ospedalieri alle visite esterne ha fatto nascere l'esigenza di un raccordo fra pazienti e familiari, oltre al sostegno dei pazienti ricoverati in lunga permanenza per patologie legate*

al Covid e pertanto, l'attività si è concretizzata nella collaborazione fornita ai medici del Pronto soccorso nella relazione con i familiari dei pazienti e con i reparti di malattie infettive e pneumologia Covid;

-Campagna vaccinale di prossimità- Gli operatori URP, ciascuno nel proprio ruolo, sono stati impegnati nella realizzazione della Campagna vaccinale di prossimità che ha avuto la sua massima espansione nel periodo estivo con l'attivazione di punti vaccinali presso i centri commerciali della provincia, nelle maggiori Piazze dei Comuni compresi nel territorio dell'Asp di Siracusa e presso i quartieri popolari e periferici della Città;

-Informazioni adeguate e supporto telefonico agli utenti insicuri, indecisi e diffidenti sulla qualità dei vaccini, con particolare riferimento al periodo nel quale l'offerta vaccinale comprendeva anche la somministrazione del vaccino Astrazeneca, particolarmente temuto a causa di una diffusione mass mediale confusa e distorsiva;

Progetto interdisciplinare "ITAMA"- Gli operatori URP hanno collaborato e supportato, su disposizione del Dipartimento Regionale per le Attività Sanitarie e Osservatorio Epidemiologico, Prot. N. 28497 del 17/06/2021, il Progetto interdisciplinare "ITAMA" (Programma Interreg V-A Italia - Malta) attraverso la somministrazione di un questionario telefonico per il monitoraggio delle abitudini degli utenti positivi posti in isolamento;

Certificazione verde (green pass)- è stato costituito il 04.05.2021 un Gruppo Operativo per il rilascio della Certificazione Verde attraverso una iniziale procedura operativa su disposizione Assessoriale.

Il centro, con successiva regolamentazione Nazionale, ha proseguito ed è tutt'ora operante con il rilascio di Certificazione Verde ( Green Pass) di avvenuta vaccinazione, tramite la ricezione delle richieste su mail aziendale dedicata [certificazioneverde.covid19@asp.sr.it](mailto:certificazioneverde.covid19@asp.sr.it) e con la quale sono state elaborate oltre 400.000 pratiche;

-l'ultimo mese dell'anno, caratterizzato da un aumento esponenziale dei contagi in concomitanza delle festività natalizie, ha determinato la necessità di fornire supporto da parte degli operatori URP alla produzione di Certificazioni di Guarigione per successiva emissione Green Pass.

In ultimo, questo ufficio cura e gestisce l'indagine sulla qualità percepita "CUSTOMER SATISFACTION", nei servizi di assistenza e di ricovero, Day Hospital, servizi diagnostici e ambulatoriali, avviata dall'Assessorato alla Salute della nostra Regione, attività che rientra nei piani attuativi aziendali.

### 2.11.7 U.O.S. R.T.P.

Per quanto riguarda l'attività di registrazione dei casi oncologici, nel corso dell'anno 2021 sono stati lavorati 11090 casi. Tra questi sono stati lavorati 2716 casi con prima diagnosi nel 2018 e 4372 casi con prima diagnosi nel 2019. I casi incidenti sono stati definiti, tra tutti quelli lavorati potenzialmente incidenti sulla base dei flussi sanitari di interesse oncologico, seguendo procedure di registrazione stabilite a livello internazionale e a livello nazionale dall'Associazione Italiana Registri Tumori (AIRTUM). E' stato trasmesso l'aggiornamento al 2017 dei casi incidenti nella provincia di Siracusa alle istituzioni regionali di competenza e un ulteriore aggiornamento al 2017 alle istituzioni nazionali di competenza. Oltre alla casistica più recente, la restante parte dell'attività del Registro Tumori (RT) di Siracusa, come



consueto fra i RT, ha riguardato il miglioramento della qualità dell'intero database oncologico e l'attività relativa alla casistica di progetti scientifici.

E' stata aggiornata grazie al ReNCaM (Registro Nominativo delle Cause di Morte) la mortalità per tutte le cause dell'anno 2020 e inseriti su apposito software 4296 decessi in totale, di cui 2271 del 2021. Nell'ambito del Piano Straordinario di Interventi Sanitari nell'area ad alto rischio ambientale, linea di attività "Valorizzazione dati dei Registri Tumori", il RT di Siracusa ha effettuato, come da programma, almeno un aggiornamento di mortalità e/o incidenza; l'aggiornamento effettuato ha riguardato i decessi oncologici al 2020 oltre che la trasmissione dei dati di incidenza al 2017 alle istituzioni nazionali e regionali di competenza.

A causa dell'emergenza sanitaria da COVID-19, nel corso del 2021 sono stati organizzati pochi convegni ed incontri scientifici in presenza. Il personale del RTP ha partecipato ai seguenti convegni, riunioni ed incontri scientifici:

- Convegno "Il registro tumori integrato: prospettive e nuove sfide tra continuità e innovazione". Catania, 05 Ottobre 2021;
- Incontro "Costituzione del Coordinamento Regionale e del Comitato Tecnico Scientifico della rete siciliana dei Registri Tumori". Palermo, 21 Ottobre 2021
- Corso "Certificazione su scheda Istat delle cause di morte". Siracusa, 13 Novembre 2021;

Il personale del RTP ha partecipato a diverse riunioni on line relative a progetti scientifici: Webinar collaboration agreement between the JRC and the ENCR registries; Riunione progetto Prevalenza e guarigione dopo diagnosi di tumore in Italia; Riunioni progetto BENCHISTA; Riunioni progetto per la definizione, condivisione ed aggiornamento di indicatori e strumenti per il controllo dei dati dei Registri Tumori; Riunioni progetto operativo per la realizzazione del registro tumori regionale.

Ai fini della formazione e crescita professionale il personale ha partecipato inoltre nel corso dell'anno a diversi corsi di formazione on line.

Il RT di Siracusa è stato impegnato nella collaborazione a progetti di ambito nazionale ed internazionale:

- Progetto "Prevalenza e guarigione dopo diagnosi di tumore in Italia"
- Progetto per la definizione, condivisione ed aggiornamento di indicatori e strumenti per il controllo dei dati dei Registri Tumori
- Progetto International benchmarking of population-based childhood cancer survival by stage at diagnosis BENCHISTA
- Progetto "Immunotherapie dans le cancer: analyses immunoscores et microsatellites comme facteur predictifs del responsè" del Programma di cooperazione transfrontaliera Italia Tunisia 2014 - 2020".
- I numeri del cancro in Italia 2021
- Valutazione dell'epidemiologia del melanoma cutaneo
- Progetto stadiazione tumore mammella
- Cancer Risk in Childhood Cancer Survivors (CRICCS)
- Survey Utilizzo dei test genetico-molecolari nei Registri Tumori
- JRC-ENCR call for data
- Progetto operativo per la realizzazione del registro tumori regionale



Il personale del RT di Siracusa, nel corso del 2021, è stato inoltre coautore o collaboratore nell'ambito di un Working Group di varie pubblicazioni scientifiche.

### **2.11.8 U.O.S. Educazione alla Salute**

**Per il 2021 sono state svolte le seguenti attività:**

#### **PROGETTO PREVENZIONE INCIDENTI STRADALI**

- A) Percorsi informativi e di sensibilizzazione realizzati da remoto con tutte le scuole della provincia di Siracusa ( invitati tutti e 71 istituti , aderenti e partecipanti 36 istituti)
- B) 2 Eventi pubblici in presenza rivolti alla popolazione ( giugno )con la realizzazione del percorso stradale "ebbrezza/sostanze stupefacenti )
- C) progettazione e in corso di attuazione del progetto " Io non rischio: la cultura della sicurezza" validato dalla regione.

#### **PROGETTO PREVENZIONI INCIDENTI DOMESTICI**

- Nell'ambito del programma di Prevenzione Incidenti Domestici , la U.O.E.P.S.A., ormai dal 2010, ha predisposto il progetto "Attivinsieme" il quale promuove corretti stili di vita per favorire il benessere e migliorare la qualità della vita nei soggetti over 60 . Con il 2021 sono stati programmati ,con operatori degli Enti locali e Associazioni , interventi informativi a cadenza quindicinale in tutti i comuni della provincia .
- Inoltre, la U.O.E.P.S.A. ha predisposto il progetto "Affy fiuta pericolo" rivolto ai piccoli della scuola dell'infanzia, e che ha come obiettivo educativo il riconoscimento e la prevenzione dei pericoli in ambito domestico e scolastico, attraverso la formazione degli insegnanti delle scuola materna. Nell'anno scolastico 2020/2021 sono stati realizzati da remoto interventi formativi nelle 20 scuole dell'infanzia per completare tutti i 48 istituti della provincia

#### **PROGETTO DI DISOSTRUZIONE PEDIATRICA**

Il progetto prevede le seguenti azioni

- Percorsi informativi di prevenzione primaria del rischio di soffocamento da cibo e corpi estranei in età pediatrica e interventi dimostrativi ( Mini Anne Kit e Pocket Mask ) delle manovre di disostruzione rivolti a personale docente, non docente e collaboratori degli asili nido e scuole materne della provincia di Siracusa compresi i genitori degli alunni stessi. Sarà inoltre utilizzato materiale informativo in formato elettronico e cartaceo . Entro il 2021 verranno realizzati almeno 4 interventi, 1 in ciascuno dei 4 Distretti della provincia e nei comuni di Augusta , Lentini/Carlentini , Siracusa ed Avola
- Percorsi formativi, in accordo con il CEFPAS, rivolti al personale interno già provvisto di titolo BLS-D di 1° livello, per il conseguimento dell'abilitazione quale istruttore al fine di aver un team ampio e qualificato.
- Nel 2021 sono stati realizzati in presenza 5 incontri informativi rivolti ad insegnanti, personale ATA e genitori -
- Diffusione del materiale informativo predisposto dal DASOE USC

#### **CORRETTO USO DEI CELLULARI**

Nel 2021 la UOEPSA ha realizzato :

- ha mantenuto rapporti con le istituzioni scolastiche attraverso corsi on line rivolti agli insegnanti referenti della salute di tutte le scuole medie inferiori della provincia

- ha tenuto corsi da remoto rivolti agli studenti delle scuole medie inferiori sull'uso corretto del cellulare ( invitati tutti e 48 istituti comprensivi e aderenti 20 istituti )
- ha progettato ed è in corso di attuazione il progetto " Dalla Manualità alla Tecnologia: percorsi di crescita " validato dalla regione
- trasmissione al DASOE report attività entro il 31 ottobre 2021

#### SENSIBILIZZAZIONE SUI RISCHI LEGATI ALL'ECESSIVA ESPOSIZIONE AI RAGGI UV

Nel 2021 la UOEPSA ha realizzato

- un corso di formazione da remoto rivolto agli insegnanti referenti della salute di tutte le scuole medie inferiori della provincia
- ha progettato e dato alle stampe 1 opuscolo sui rischi per la salute causati da eccessiva esposizione ai raggi UV rivolto alla popolazione generale
- ha diffuso il materiale informativo presso gli specialisti dermatologi di ambulatori pubblici e privati
- trasmissione al DASOE report attività entro il 31 ottobre 2021

#### PREVENZIONE DEL DISAGIO GIOVANILE E PROMOZIONE DI SANI STILI DI VITA A POPOLAZIONE GENERALE (ALCOOL, FUMO, ALIMENTAZIONE E ATTIVITA' MOTORIA).

A. Nell'ambito della Prevenzione Tabagismo e Disassuefazione dal fumo sono state svolte le attività di seguito elencate:

- Progetto "CONTRASTO AL TABAGISMO" Percorsi informativi e di sensibilizzazione realizzati da remoto con tutte le scuole della provincia di Siracusa ( invitati tutti e 71 istituti , aderenti e partecipanti 36 istituti)

B.Nell'ambito della Prevenzione Alcol sono state svolte " Percorsi informativi e di sensibilizzazione realizzati da remoto con tutte le scuole della provincia di Siracusa ( invitati tutti e 71 istituti , aderenti e partecipanti 36 istituti)

C. Alimentazione , Sedentarietà e Promozione dell'Attività Fisica , Rischio Cardiovascolare e Benessere psicofisico sono state svolte " Percorsi informativi e di sensibilizzazione realizzati da remoto con tutte le scuole della provincia di Siracusa ( invitati tutti e 71 istituti , aderenti e partecipanti 36 istituti)

#### PROGRAMMA REGIONALE FED

- 1)Sono stati programmati interventi informativi e di sensibilizzazione sulla Dieta Mediterranea in tutti gli istituti scolastici della provincia
- 2)Progettazione con relativa convalida regionale del progetto: "Mangia sano, mangia siciliano" e in via di attuazione in alcuni Istituti presi a campione della provincia

#### PROGRAMMA DI PREVENZIONE PER ALUNNI DIABETICI

- Realizzazioni in presenza di incontri di formazione rivolti ad insegnanti, personale ATA e genitori per l'inserimento degli alunni con diabete in contesti scolastici.
- progettazione e stampa della brochure dal titolo " Diabete 1 : Dalla prevenzione alla sicurezza " inviata a tutti gli istituti scolastici della provincia invitati alla formazione ( invitati 71 istituti e aderenti 5)

#### PROGRAMMA SORVEGLIANZA PASSI

La U.O.E.P.S.A. dal 2010 è responsabile dei programmi PASSI

- PASSI Standard : come per ogni anno anche per il 2021 è stato raggiunto l'obiettivo del 100% del target assegnato, intervistando 110 soggetti. Si fa presente che più volte, nei risultati del progetto PASSI, l'ASP di Siracusa è stata la prima in Sicilia
- PASSI Sovracampionamento per le Zone Alto Rischio Ambientale anche per il 2021 è stato raggiunto l'obiettivo del 100% del target assegnato, intervistando 275 soggetti.

- PASSI d'ARGENTO anche per il 2021 l'UOEPSA si è presa totalmente carico del progetto effettuando in presenza le 57 interviste previste e raggiungendo il 100% dell'obiettivo

#### PROGRAMMA EMERGENZA CLIMATICA ESTIVA

Dal 2013 il responsabile U.O.E.P.S.A. è referente dell'Emergenza Climatica Estiva. In tale contesto anche per il 2021 sono state svolte le seguenti attività:

- Formulazione Piano Operativo Locale per la Emergenza Climatica
- Atto deliberativo per Emergenza Climatica estiva 2021
- Elaborazione liste pazienti fragili e trasmissione delle stesse ai Direttori di Distretto
- Riunione organizzativa in ciascuno dei 4 Distretti Sanitari con MMG e Associazioni
- Informazione ed Organizzazione Associazioni di Volontariato di protezione Civile
- Informazione ai Comuni della Provincia
- Formulazione edit, stampa e distribuzione opuscolo dedicato ai Pazienti fragili sugli effetti delle Ondate di Calore
- Formulazione edit, stampa e distribuzione manifesto dedicato ai sugli effetti delle Ondate di Calore
- Formulazione edit, stampa e distribuzione opuscolo dedicato ai Care-giver di Pazienti fragili sugli effetti delle Ondate di Calore
- Attività formativa/informativa ad assistenti dei centri Anziani sugli effetti e prevenzione dell'innalzamento climatico estivo e sono stati effettuati 3 incontri rivolti agli operatori delle case di riposo e ai caregiver degli ospiti che ha visto coinvolti 120 utenti presso alcuni comuni della provincia .
- Sorveglianza giornaliera dei bollettini meteo e correlata informazione a sindaci e servizi aziendali sui diversi livelli di allerta.

Attività svolte in partenariato con altri Servizi

#### PROGRAMMA REGIONALE MIGLIORAMENTO SCREENING ONCOLOGICI

- Interventi di sensibilizzazione per tutta la popolazione partecipando ad eventi pubblici di piazza ( sagre e feste patronali )
- Interventi di sensibilizzazione per personale docente, personale ATA.....

#### PREVENZIONE DELLE INFEZIONI SESSUALMENTE TRASMISSIBILI

- Percorsi informativi e di sensibilizzazione da remoto per le classe 4 e 5 di tutti e 23 Istituti di Istruzione Superiore della provincia.
- Predisposizione e stampa di materiali informativi distribuiti alla popolazione negli stand allestiti , in collaborazione con i volontari della Croce Rossa Italiana , negli Eventi svolti nelle piazze dei maggiori centri della provincia ( Lentini, Augusta, Siracusa, Avola e Noto ) in occasione delle giornate di prevenzione dell'AIDS

#### PREVENZIONE DELL'ENDOMETRIOSI

- Percorsi informativi e di sensibilizzazione da remoto per le classi 3 , 4 e 5 di tutti e 23 Istituti di Istruzione Superiore della provincia.
- Predisposizione e stampa di materiali informativi ( locandine e brochure ) inviati a tutti e 23 istituti superiori della provincia
- Predisposizione e stampa della locandina " Facciamo luce sull'endometriosi " inviata ai sindaci dei comuni di tutta la provincia con l'invito a illuminare di giallo un monumento della propria città in occasione della giornata mondiale della prevenzione endometriosi

## CAMPAGNA VACCINALE INFLUENZA

In collaborazione con l'Ufficio stampa :

- predisposizione di manifesti , brochure e banner
- organizzazione delle stampe e delle procedure tecniche per l'affissione pubblica di banner e manifesti
- Invio del materiale cartaceo a tutti i 21 comuni della provincia , ai direttori di distretto e di presidio ospedaliero per affissione presso le loro sedi

Emergenza e Vaccinazione COVID-19

- Gestione della pagina FB " Educazione e Promozione della Salute Asp Siracusa " , pubblicando e condividendo i post della pagina FB aziendale " ASP Siracusa " e della pagina FB regionale di Costruire Salute , contenente informazioni e messaggi utili all'ottemperanza di quanto previsto dalle normative nazionali e regionali
- Potenziamento della campagna di informazione e sensibilizzazione al vaccino anticovid-19 target 5-11 anni con la progettazione e stampa di materiale informativo inviati a tutti i PDL della provincia
- Potenziamento della Campagna di informazione e sensibilizzazione alla Vaccinazione COVID-19 a step come da decreti ( ultra 80enni, fragili, personale sanitario, scolastico , forze dell'ordine ecc.....) con la progettazione e stampa di materiale informativo inviati a tutti i MMG , ai sindaci dei 21 comuni e ai dirigenti scolastici dei 71 istituti della provincia

## 2.11.9 Ufficio Prevenzione della corruzione

- Con deliberazione n. 102 del 29 gennaio 2020 si è proceduto alla designazione del Responsabile della Prevenzione della Corruzione e del Responsabile della Trasparenza;*
- La suddetta nomina ha avuto decorrenza a far data dal 16 febbraio 2020;*
- Con deliberazione n. 461 del 30 marzo 2021 è stato approvato l'aggiornamento del Piano Triennale per la prevenzione della corruzione e della trasparenza anni 2021 - 2022 - 2023, in uno alla relazione anno 2020;*
- Il suddetto PTPCT insieme alle suddette relazioni di riferimento sia per l'anno 2020 che per l'anno 2022 sono state pubblicate sul sito web di questa Azienda nella apposita sezione predisposta all'uopo per gli adempimenti anticorruzione;*
- Tale PTPCT ha definito a livello aziendale, nel rispetto delle indicazioni previste dalla Legge 190/2012 e dei successivi provvedimenti attuativi nonché modifiche ed integrazioni, le strategie e le misure adottate per la prevenzione della corruzione e della illegalità nella Pubblica Amministrazione;*
- I contenuti essenziali del Piano, sono quelli predeterminati dalla legge 190/2012, ed in particolare dall' art. 1 comma 5 e 9 e s.m.i. nonché dagli ultimi PNA approvati con determinazione ANAC, ed ultimo in ordine di tempo, dalla determina ANAC n. 1064 del 13 novembre 2019;*

*Questa Azienda ha adottato il Codice di Comportamento, notificato a tutti i dipendenti aziendali attraverso la pubblicazione sul sito web aziendale nella apposita pagina di riferimento;*

*Ed inoltre, si è provveduto all' aggiornamento del Codice Disciplinare sulla scorta delle intervenute nuove applicazioni e delle modifiche apportate dai CC.CC.NN.LL. dell'Area Comparto e dell'Area Sanitaria; i suddetti aggiornamenti sono stati pubblicati sul sito web aziendale nella pagina di riferimento;*

*Si da atto che in Azienda è prevista l'apposita tutela per whistleblower, conforme alle previsioni introdotte dall' art. 2 comma 1 legge 179/2017 e che le segnalazioni vengono ricevute e gestite attraverso un sistema informatico differenziato che ne tutela la riservatezza;*

*Sono state programmate le attività formative sui temi della prevenzione, ma non attuate sia nell' anno 2020 che nell' anno 2021 a causa delle limitazioni imposte dall'emergenza epidemiologica COVID 19 ;*

*Si rappresenta, altresì, che è stata istituita la sezione "Amministrazione Trasparente" sul sito istituzionale di questa Azienda, dove nel rispetto delle indicazioni di cui alla delibera ANAC n. 1310/2016 e del D.lgs.n. 33/2013 sono pubblicati i dati, informazioni e documenti previsti, nonché pubblicate le modalità per l'esercizio dell' Accesso Civico.*

*In relazione alle specifiche attività relative alla normativa sulla trasparenza si rimanda alla relazione prot. n. 716/ U.S. del 29.03.2022 che qui si ripropone.*

*Ed inoltre sono state rispettate ed attuate le disposizioni in materia di inconferibilità ed incompatibilità degli incarichi dirigenziali.*

*Si rappresenta, altresì, che con deliberazione n. 925 dell'11 agosto 2020 è stato ridefinito l'assetto organizzativo relativamente all' Ufficio di Coordinamento ALPI, attraverso una revisione ed una adozione di un nuovo regolamento per la disciplina dell'attività libero professionale intramuraria medesima, al fine di adeguarlo alle disposizioni recate dal CCNL 2016/ 2018 del' Area della Dirigenza Sanitaria.*

*Più di recente si è proceduta anche ad una implementazione nonché potenziamento delle piattaforme informatiche, ivi compresa la filiera che fa capo al CUP, necessaria per l'acquisizione e l'estrazione automatizzata dei volumi prestazionali sia in regime istituzionale che in regime libero professionale*

*Quanto sopra, al fine di garantire un controllo diffuso del rispetto dei principi di buon andamento e di imparzialità e di promozione dell'integrità nell' azione amministrativa*